ÖRÜMCEK ADAM

75

K.D.V Dahil
300 LİRA

B YAYINLARI

ÖRÜMCEK ADAM

75 Türkiye'de yayın hakkı BİLKA-Bilim-Kültür Araştırma ve Yayıncılık Limited ŞTİ.ne aittir. (B yayınları)

BİLKA, Bilim - Kültür - Araştırma
ve Yayıncılık Ltd.Şti. adına sahibi

YILMAZ ÇETİNER

Genel Yayın Danışmanı
ve Yönetim Kurul üyesi

ŞAMET KOÇYİĞİT

Sorumlu Yazı İşleri Müdürü
ve Genel Koordinatör

SELİM BARLAS

Yönetim adresi; Başmusahip Sok.
Tek Han Kat.4 Cağaloğlu - İst.
Tel: 522 01 91 - 527 27 42

Kapak baskısı: Ayla Ofset
İç baskı : Mısırlı Matbaacılık
ve Sanayii A.Ş.
Kapak film : Kombi Grafik

Yayınlanan - çizgi roman yazı ve fotoğrafların her hakkı BİLKA, Bilim - Kültür - Araştırma ve Yayıncılık Limited Şti.ne aittir. Çizgi romanların yayın hakkı Kesim Ajansı aracılığı ile satın alınmıştır.

ALTMA HECUM

KİNGPİN'İN UYKUSU AĞIRDI. GENELLİKLE SABAH ERKENDEN KALKMAZDI. AMA BU, ÖZEL BİR DURUMDU.

DAHA BAĞLANMADI MI?..

BAĞLIYOR-LAR. HATTA BEKLEYEBİLİRSİNİZ...

GÜZEL. YA DİĞER MESELE?

LABORATUARDA İNCELEMİŞLER. GERÇEKMİŞ...

HARİKA!..

HIMM. DUR BAKAYIM... ŞÖYLE BİR HESAP YAPAYIM...

OLAĞANÜSTÜ... BU DURUM BUHRAN DEVRESİNİ, REFAH DEVRİ HALİNE GETİRECEK...

NE OLURSA OLSUN SÖKÜLMELİ!

BELKİ İYİ BİR FİYATA...

BAY FİSK!..

BEYN-BRİÇ!.. BENİ DİNLE. ÇOK ÖNEMLİ.

MANHATTAN'IN BAŞ-KA BİR YERİNDE UYKUSU KAÇAN BİRİ DAHA VARDI...

GENELLİKLE SABAHLARI ERKEN UYANIRDI. BAZEN ŞEHİR DIŞIN-DA OLURDU, BAZEN DE EVDE... UYKULU UYKULU, SEVDİKLERİNİ VE KENDİ YAŞAMINI DÜŞÜNÜRDÜ.

BU KIZIN ADI, MERİ CEYN VATSON İDİ...

BAZEN BEKARLIK CANIMA TAK EDİYOR... BİR KOCA, BİR EV.....

—VE BİRKAÇ ÇOCUK, BENİM BU SORUNU-MU HALLEDEBİLİR MİYDİ ACABA?.. EMİN DEĞİLİM...

AMA ŞANSIMI KAYBETTİM. PETER PARKER-DEN İYİSİNİ BU-LAMAZDIM.

YALNIZ... PARKER'İN ÖRÜMCEK OL-DUĞUNU ANLA-MIŞTIM.

BUNU FARKETTİK-TEN SONRA DA EVE SAĞ SALİM DÖNECEĞİN-DEN EMİN OL-MADIĞIM BİRİY-LE ASLA EVLE-NEMEYECEĞİMİ DÜŞÜNDÜM.

HIMM... BELKİ BİR BARDAK ÇAY, UYU-MAMA YARDIMCI OLUR.

ŞİMDİ ARTIK PETER İLE ARKADAŞIZ. OF! NEDEN SANKİ BU KADAR SO-RUMLU BİRİ?

NEDEN, DİĞER GÜÇLÜ İNSANLAR GİBİ DAVRANMIYOR?

GÜCÜ İLE BÜYÜK PARALAR KAZAN-MAYI, İNSANLARI ETKİLEMEYİ DÜ-ŞÜNMÜYOR...

BİRAZ DAHA AZ FEDAKAR OLSAYDI, TEKLİFİ-Nİ KABUL EDE-BİLİRDİM. AMA DEĞİŞİK BİR KARAK-TERE SAHİP OLSAY-DI....

..HER HALDE SEV-DİĞİM İNSAN O OLA-MAZDI...

PETER PARKER VE ÖRÜMCEK ADAM... MADALYONUN İKİ YÜZÜ...

AMA KİMİ KANDIRIYORUM BEN?.. AİLEMDEKİ MUTSUZ EVLİLİKLERDEN SONRA KOLAY KOLAY EVLENEMEM BEN.

AMAN TANRIM! BÜYÜK BİR YANGIN! HER TARAF ALEVLER İÇİNDE...

NELER OLUYOR ACABA?

BİR DAKİKA ÖNCE PARK CADDESİNİ KAPLAYAN SIRADAN BİNALARDAN BİRİYDİ. AMA OLAĞANÜSTÜ BİR ŞEY....

--OLMUŞTU. SIRADAN OLAN BU BİNA, ANİDEN DÜNYADA EŞİ OLMAYAN BİR ÜNVANA KAVUŞMUŞTU...

BİNA BİRDEN-BİRE ALTINA DÖNÜŞMÜŞTÜ.

OLAMAZ!...

OLAYIN BİRKAÇ TANIĞI ARASINDA ÖRÜMCEK ADAM DA VARDI. BİNA DEĞİŞİRKEN ORADAYDI. BİRDENBİRE ARTAN AĞIRLIĞA DAYANAMAYAN BİNA, YERİN 30 METRE İÇİNE GÖÇMÜŞTÜ...

BU ARADA ÇEVREDEKİ ELEK-TRİKLER KESİLDİ. GAZ VE SU BORULARI PATLAYARAK YAN-GINLARA NEDEN OLMUŞTU...

HEPSİNİ SEYRETMİŞ-Tİ, ÖRÜMCEK. AMA HÂLÂ İNANAMIYORDU...

HAYIR! OLAMAZ!..

AMA NE YAZIK Kİ OL-MUŞTU. ÖRÜMCEK, BU SONUCU DOĞURAN OLAY-LAR DİZİSİNİ BİLEN ENDER İNSANLARDAN BİRİYDİ...

DAHA O GÜN, ESRARENGİZ BİRİ ZİYARET ETMİŞTİ, ÖRÜMCEK ADAM'I ...

DEMEK BİR GRUP SÜPER ADAMI, UZAK BİR GEZEGENE GÖTÜRÜP İNCELEYEN ESRARENGİZ VARLIK SENDİN?

BİZ SANA UZAYLI ADINI TAKMIŞTIK.

SENİN GALAKSİ YOK ETTİĞİNİ VE YENİDEN YARATTIĞINI GÖRDÜM. BİZDEN NE İSTEYEBİLİRSİN?

ANLAMAK, DENEY YAPMAK İSTİYORUM.

YAA?.

DAHA SONRA UZAYLI, ÖRÜMCEĞİN HABERİ OLMADAN, GEÇMİŞTEN GÜÇ ADAMI İLE DEMİR YUMRUĞU ÇAĞIRDI...

AMACI, ARAŞTIRMAYA KARŞI OLAN SUSUZLUĞUNU GİDEREBİLMEKTİ...

UZAYLI, İSTEDİĞİNDEN FAZLASINI ELDE ETTİ...

BUNUNLA HEMEN HER ŞEYİ SATINALABİLİRSİN... HER ŞEYİ...

BUNSUZ HİÇBİR ŞEY OLMAZ!

NÜFUS ÇOKLUĞU, EKSİKLİK YARATIYOR.

EKSİKLİK ARZULARI KAMÇILIYOR. ARZULAR DOYURULMALI. AMA BİRİ ÖDEMELİ.

ÖDEME PARAYLA OLUR. PARANIN KARŞILIĞI DA ALTINDIR. AMA YETERİ KADAR ALTIN YOK...

ANLIYORUM...

UZAYLI, GÜÇ ADAMI VE DEMİR YUMRUĞUN BULUNDUĞU BİNAYI, ALTINA...

..DÖNÜŞTÜRDÜ. BİNA AĞIRLIĞA DAYANAMAYIP YERİN DİBİNE...

..ÇÖKTÜ. SONRA BU İÇ ADAM DA ORTADAN KAYBOLDULAR..

VE ŞİMDİ ÖRÜMCEK ADAM, MESLEĞİNİN EN İLGİNÇ GÜNÜNÜ YAŞIYORDU...

"BU ADAMI..."

--FARKETMEMİŞTİM...

İYİ MİSİN?

EH, İYİ SAYILIR. ARKADAŞLARIM BENİ SANDVİÇ ALMAYA YOLLAMIŞLARDI. ONLAR İÇERDE KALDILAR.

İÇERDE Mİ?..

ANA GİRİŞTE... GÜVENLİK GÖREVLİLERİ... ONLARI...

KURTARMALISIN!

MUTLAKA...

DAHA ADAM LAFINI BİTİRMEDEN ÖRÜMCEK....

--ÇOKTAN YOLA KOYULMUŞTU.

İNANAMIYORUM.

DAHA ÖNCE HİÇ BÖYLESİNE BİR DUVARA TIRMANMAMIŞTI, ÖRÜMCEK.

NEYSE Kİ BİNA ÇÖKTÜĞÜNDE, RAYLARIN ÜZERİNDE TREN YOKTU...

PENCERELER, KAPILAR, DUVARLAR, HEPSİ DE SOM ALTIN...

EN UFAK BİR PARÇASI BİLE BÜTÜN PARA SORUNUMU ÇÖZER. DAHA DA ÖNEMLİSİ YENGEM İÇİN HAYAT, ÇOK DAHA KOLAY OLUR...

AMA EMİNİM, YETKİLİLER BUNLARI YOK ETMEK İSTEYECEKTİR.

BU MİKTAR ALTIN... VARLIĞI HAKKINDAKİ SÖYLENTİ BİLE DÜNYA EKONOMİSİNİ SARSAR.

AMA KİM BİLECEK ŞURDAN UFACIK... NEYSE... SONRA...

KURTARILMASI GEREKENLER VAR

YANILMIYORSAM....

--BURADALAR!..

HEEEY! BİZİ KURTARMAYA BİRİ GELDİ...

BU IŞIK... ÖRÜMCEK ADAM!..

BURADA HAPİS KALDIK! BU PLASTİK PALMİYE--

GÖRÜYORUM ALTIN OLMUŞ!

HEMEN ÇEKERİM. ÜZÜLMEYİN.

OLAY PAZAR GECESİ CEREYAN ETMİŞTİ. O SAATTE BİLE AYAKTA OLANLAR VARDI.

CO! KORKUYORUM.

BEN DE HAYATIM.

SİZ OLSAYDINIZ NE YAPARDINIZ ?..

BEN DAMDA İÇKİ İÇMEK GÜZEL OLUR DİYE DÜŞÜNMÜŞTÜM. AMA GÖRDÜKLERİMİZDEN SONRA... BİNA ÇÖKTÜ... ORTALIK KARARDI...

LİSA! ÇÖKEN BİNA, ALTIN GİBİ PARLIYORDU, DEĞİL Mİ ?..

BEN DE ÖYLE SANDIM, AMA İMKANSIZ BU, CO!..

ALEVLERDEN ÖYLE GÖRÜNÜYOR OLMALI...

AZ İLERDE

UFAK BİR KAZA

İKİ ŞOFÖR DE BÜYÜK BİR HIŞIMLA ARABALARINDAN ÇIKTILAR VE HAKLARINI ARAMAK İÇİN... AMA HAYIR...

ŞAŞIRDILAR.

GÖRDÜN MÜ ?

HAYIR. GÖRMEDİM.

BEN DE...

EĞER SEN ANLATMAZSAN BEN DE KİMSEYE SÖYLEMEM.

ANLAŞTIK...

BİR DAHA İÇKİLİ ARABA KULLANMAYACAĞIM!

BİR DAHA İÇKİLİ ARABA KULLANMAYACAĞIM!

OLAYI İZLEYEN BAŞKALARI DA VARDI. BUNLARIN BAŞI NE AŞKTAN NE ALKOLDEN DÖNÜYORDU

İNANAMIYORLARDI.

SEN DE GÖRDÜN MÜ?

GÖRDÜM AMA İNANAMIYORUM.

BEN DE... AMA GİDİP GÖRMEKTEN BİR ZARAR ÇIKMAZ...

YÜRÜ OĞLUM! BELKİ BİZ DE ZENGİN OLURUZ. DURMA!

BU ARADA NEWYORKLULARIN BÜYÜK ÇOĞUNLUĞU, YATAKLARINDA MIŞIL MIŞIL UYUYORLARDI...

YARIM SAAT?

BEYNBRİÇ... KARIŞIKLIK OLABİLİR.

FEDERAL KUVVETİN GELMESİ GECİKİRSE ANARŞİ ÇIKAR.

BURASI BENİM ŞEHRİM! TEHLİKEYE ATAMAM!

"SORUNU ÇÖZÜMLEMEK İÇİN DERHAL BİRKAÇ YÜZ ADAM GÖNDERİYORUM. SANIRIM, GEREKLİ İZNİ ALABİLİRİM..."

EVET, BAY FİSK. BEN AYARLARIM.

GÜZEL... GÖRÜŞÜRÜZ...

TEŞEKKÜRLER, BAY FİSK...

NEDEN BENİ SEÇTİ SANKİ ?..

EĞER ONUNLA KONUŞTUĞUM DUYULURSA, DEVLET HİZMETİNDEKİ TEMİZ SİCİLİM, BEŞ PARA ETMEZ...

BEYLER..

ŞEYTANLA BİR ANLAŞMA YAPTIM.

ÇOK ŞAKACISINIZ BEYNBRİÇ...

BU KRİZ SIRASINDA SAKİN OLMAYA ÇALIŞMALIYIZ...

EVET BEYLER... ŞİMDİ NE YAPACAĞIZ ?

VAŞİNGTONDA PLANLAR YAPILMAYA BAŞLANMIŞTI.

NEVYORK POLİS KUVVETLERİ DE BU ARADA OLAY YERİNE GELMİŞTİ.

SU İŞE BAK..! ALDIĞIMIZ HABER DOĞRUYMUŞ...

KEŞKE OLMASAYDI...

İÇERDE...

TAMAM ÇOCUKLAR!

ARTIK KUŞ KADAR HÜRSÜNÜZ...

VALLA ÇOK MAKBULE GEÇTİ.

NE, DELİ MİSİN? ÖLEBİLİRDİK HEPİMİZ.

TARTIŞMAYI BIRAKIN!.. ŞİMDİ, DEĞİŞİM OLMADAN ÖNCE DİĞER İNSANLAR NERDEYDİ, ONU SÖYLEYİN BANA...

ŞEY... DUR BAKAYIM, HATIRLAYABİLECEK MİYİM Z.

ŞİMDİLİK ŞANSLI SAYILIRIZ. EĞER BU İŞ GÜNDÜZ OLSAYDI, KAZMA KÜREĞİ KAPAN BİNLERCE KİŞİ BURADA OLURDU.

SANIRIM ŞANSIMIZ DEĞİŞİYOR, SAM. ŞURAYA BAK!..

SİLAHINI ÇIKAR MARTİ!

TABİİ SAM... AMA NE YARARI OLACAK Kİ...

ŞU KALABALIĞA BAKSANA!

LÜTFEN DİKKAT!

SANIRIM, HEPİMİZ AYNI AMAÇLA TOPLANDIK...

YA, ÖYLE Mİ? KİMSİN SEN?

SAKİN OL, SAM

ADIM CARLS ANDERSON. BU DA KİMLİĞİM. BİRİNCİ DERECEDE DOKUNULMAZLIK.

ANLAŞILDI BAYIM. HEPİMİZİN ÜSTÜSÜNÜZ...

ÖYLEYSE SÖYLEYİN. NE YAPACAĞIZ ŞİMDİ?

SİZ POLİSLER VE BUNLAR... ŞEY... BU BEYEFENDİLERDEN OLUŞAN BİR BARİKAT KURACAĞIZ...

AZ SONRA HER ŞEY... NEE?..

SİZ Mİ SORUMLUSUNUZ?

EVET.

O ZAMAN ARADIĞIM KİŞİ SİZSİNİZ... BEN HENRİ TRUMP!

BU BİNANIN SAHİBİYİM! NELER OLDUĞUNU ÖĞRENMEK İSTİYORUM!

ŞEY... BEN ASLINDA... GÖRDÜĞÜNÜZ GİBİ... OLAN BU...

YANİ BİNAM, DEĞERİNİN BİLMEM KAÇ MİSLİ...

...ARTTI MI Z.

ASLINDA GELDİĞİNİZ İYİ OLDU...

BEN HÜKÜMET TARAFINDAN GÖREVLENDİRİLDİM. ELİMDE BİNANIZIN DEĞERİNİ İÇEREN BİR ÇEK VAR. ARTIK BU BİNA BİZİM OLDU!

DUR BAKALIM! BU BİNA HÂLÂ BENİM. SANA SATMAK ZORUNDA DEĞİLİM.

İŞTE ÇOCUKLAR. GERİSİNİ DOKTOR HALLEDER. BEN BAKAYIM, BAŞKA YARALI VAR MI?

HEEY! NELER OLUYOR? BU KALABALIĞIN İÇİNDEKİLER, KINGPİN'İN ADAMLARI DEĞİL Mİ?..

BEYEFENDİ, HÜKÜMET DURUMUNUZU GAYET İYİ ANLIYOR. AMA MİLLİ GÜVENLİK SÖZ KONUSU...

EĞER BU BEYLERLE ARABAYA BİNERSENİZ, SİZE HERŞEYİ AÇIKLAYACAKLAR...

HAYIR! BUNU YAPAMAZSINIZ MECLİSTE ARKADAŞLARIM VAR.

GERÇEKTEN ÇOK GARİP...

LÜTFEN BU TARAFTAN BAYIM...

BU İŞİN ÇOK CİDDİ OLDUĞUNU BİLİYORUM, AMA BU KADAR SERT DAVRANMAMALIYDILAR.

NE OLSA ADAMIN KENDİ BİNASI... PEKİ, KİNGPİN'İN ADAMLARININ NE İŞİ VAR BURDA?

NEDEN POLİSLE BU DERECE SAMİMİLER? HÜKÜMET ONUNLA İŞBİRLİĞİ Mİ YAPIYOR? NEYSE, SONRA ÖĞRENİRİM.

ÖNCE BİNANIN İÇİNDEKİLERİ ÇIKARTAYIM...

SEN!... ORADAKİ!

BENİ Mİ İSTEDİNİZ EFENDİM?

ANLAMAMAZLIKTAN GELME, DUVAR SÜRÜNGENİ! BURASI ARTIK HÜKÜMETİN MALI! YETKİLİ OLMAYANLAR GİREMEZ! YANİ, SANA GÜLEBİLE!

TABİİ.

ÖNCE BAKAYIM, YARDIM İSTEYEN VAR MI?

BİZ ONUN İCABINA BAKARIZ. GİT!

BEN DAHA ÇABUK YAPARIM. BİR DAKİKA HAYAT KURTARIR.

BEN SORUMLUYUM BUNDAN!

SEN GİT, KİNGPİN'İN GORİLLERİYLE OYNA. BEN İÇERİYE GİRİYORUM!..

YETKİLİLERLE İŞİM ZATEN KÖTÜYDÜ, İYİCE KÖTÜLEŞECEK.

ÖRÜMCEK HİSLERİM KUDURDU!... BÜYÜK BİR TEHLİKE OLMALI... HEMEN...

ATLAMA-LIYIM.

CIYUN!

OYUN OYNAMIYO-RUZ. DUVAR SÜRÜNGENİ! ATLA VE GİT!..

CIYUN! DIJN! DIJNN!

TAKA! TAKATA! TAKATA! TAKA TAKA!

KURŞUNLARIN HEPSİNDEN KAÇMIŞ OLABİLİRSİN, AMA DAHA ŞANSIN NE KADAR YARDIM EDEBİLİR SANA?..

DALGA MI GEÇİ-YOR?

SEN GERÇEK BİR KAHRAMAN-SIN, ANDERSON. KINGPIN'LE ANLAŞIYORSUN VE YARDIMA GELEN BİRİNİ....

--ÖLDÜRME-YE KALKI-YORSUN.

BLAM! BOOM!

CIYUUN! CIYUUV! DIJINN! DIJINN!

TAKA TAKA! TAKATA! TAKATA!

ŞİMDİ NE OLACAK? ONU AR-KADAN MI VURACAĞIM?

ATEŞİ KESİN! BIRAKIN GİTSİN

UMA-RIM BİNA TEPESİNE YIKILIR.

HÜKÜMET BİNASI!.. ALTIN!..İYİ PARA...

ALTIN DEĞİL MAY, BRONZ! BELKİ ON DO-LAR EDER, BELKİ ONBEŞ.

DEVEDE KULAK... BU EVİ ÇEVİRMEK İÇİN ÇOK PARAYA İHTİYACIMIZ VAR.

EN İYİSİ, BUNU SAKLAYALIM. SAT-MAYA DEĞMEYE-CEK.

OH NATHAN. BU KRİZİ DE ATLATACAĞIZ. KEŞKE YEĞENİME ANLATMADAN BAŞARABİLSEK...

BEN PETER'E ANLATTIM BİLE... BÖYLE DAHA İYİ OLUR DİYE DÜŞÜNDÜM.

KEŞKE ANLATMASAYDIN. ZAVALLININ O KADAR SORUNU VAR Kİ...

AMA BİZİM KADAR DEĞİL.

BU ARADA OLAY YERİNE FEDERAL KUVVETLER ULAŞINCA KİNGPİN'İN ADAMLARI TOZ OLMUŞLARDI.

VAŞİNGTON'UN EMRİ İLE BİNA SÖKÜLECEK PARÇA PARÇA PAKETLENECEK VE OKYANUSUN DİBİNE ATILACAKTI... BÜTÜN BUNLARIN BÜYÜK BİR GİZLİLİK İÇİNDE YAPILMASI GEREKİYORDU.

VE HEMEN SÖKÜM İŞİNE BAŞLAMIŞLARDI. BU ARADA ....

..DEV TANKLAR DA ALTIN BİNAYI SARMIŞLARDI...

KOMANDO ASKERLERİ, HELİKOPTERDEN SARKITILAN İPLERLE İNEREK ALTIN PARÇALARINI SÖKÜYORLARDI.

SONRA ALTIN PARÇALARI TAHTA SANDIKLARA KONARAK KAMYONLARA YÜKLENİYORDU. KAMYONLARIN BAŞINDA BÜYÜK GÜVENLİK ÖNLEMLERİ ALINMIŞTI...

BU ARADA ASKERİ HELİKOPTERLER DE DURUMU YUKARDAN İZLİYORLARDI...

HAVA TRAFİĞİNİ TAMAMİYLE KONTROLLERİ ALTINA ALMIŞLARDI...

AMA BÖYLE BİR OLAY, TAMAMEN GİZLİ TUTULAMAZDI...

SEBEBİ HENÜZ BİLİNMEYEN HAVAGAZI BORUSUNDAKİ PATLAMALAR ÇOK TEHLİKELİ OLDUĞUNDAN, FAZLA YAKLAŞAMIYORUZ.

BU ARADA ÇEŞİTLİ SÖYLENTİLER ORTAYA ÇIKMIŞTIR. BUNLAR, NÜKLEER SIZINTILARIN YAYILMASINDAN, TERÖRİST SALDIRISINA, HATTA UZAY SAVAŞINA KADAR UZANMAKTADIR...

CBS

AMA BU SÖYLENTİLER ÖRÜMCEK ADAMI HİÇ İLGİLENDİRMİYORDU. ONUN, İNSANLARI KURTARMASI GEREKİYORDU.

ACILAR DİNDİRİLECEKTİ...

HAYATLAR KURTARILACAKTI...

AMA BAZISI İÇİN ÇOK GEÇTİ

ÖRÜMCEK, İÇİNDEN UZAYLIYA KÜFREDİYORDU...

ÖRÜMCEK ADAM YORGUNLUKTAN BİTMİŞTİ...

SANIRIM HERKESİ ÇIKARDIM. ANDERSON ONLARI NEDEN ÖLDÜRMEDİ ACABA? İŞİNİ İYİ YAPIYOR. PAKETLEYİP KAMYONLARA YÜKLÜYOR. SONRA DA EVİNE....

İNSANLARIN BÖYLE GARİP SAATLERDE ÇALIŞTIKLARINI BİLMEZDİM...

EĞER İÇERİ GİRMEMİ ENGELLEYEBİLSELERDİ, NE BÜYÜK BİR TRAJEDİ OLURDU...

BEN ONLARI KURTARMAK İÇİN CANIMI ORTAYA KOYUYORUM, ANDERSON GİBİLER KİNGPİN'LE BİRLEŞİP BANA ATEŞ AÇIYORLAR...

ÖRÜMCEK ADAMIN ALDIĞI TEŞEKKÜR, BU İŞTE...

ŞU PATLAMIŞ MISIR KUTUSUNA BAK! HEPSİ ALTIN!..

İNANAMIYORUM.

ANDERSON YA DA BAŞKA BİRİ, BİR AVUÇ VERİP "AL, ÖRÜMCEK, TEŞEKKÜRLER" DESE, DÜNYANIN SONU MU OLURDU SANKİ?..

AMA ALTIN YERİNE KURŞUN SIKIYOR ONLAR!.. ÖLMEM İÇİN!..

YA ŞU ÇÖP KUTUSUNDAKİLER... ÖRNEĞİN ŞU NOT DEFTERİ... BİRİ FIRLATIP ATMIŞ, ARTIK İŞE YARAMAZ DİYE...

ALSAM, KİMİN HABERİ OLUR? ÇÖP ALDIM DİYE KİM SUÇLAYABİLİR BENİ?..

YOO!.. NASIL YORUMLARSAM YORUMLAYIM, GENE DE ÇALMIŞ OLMUYOR MUYUM?..

BİR SES Mİ DUYDUM?

İMDAT! YARDIM EDİN!..

DEMEK HERKESİ ÇIKARAMAMIŞIM...

HADİ BAKALIM İŞ BAŞINA!..

SAKİN OL DOSTUM - KURTULACAKSIN!

KİM VAR ORADA?

ÖRÜMCEK ADAM!

BANA BİR ŞEY YAPMA!

ÜZÜLME! SENİ KURTARMAYA GELDİM. YALNIZ BENİM NE KADAR İYİ OLDUĞUMU DAİLY BUGLE'A YAZACAĞINA SÖZ VER.

İŞTE, ALTIN SANDALYEYİ KALDIRDIM. KALKABİLECEK MİSİN?

YOO!..

CEBİMDEKİLER ÇOK AĞIR. BANA YARDIM ETMELİSİN ÖRÜMCEK ADAM.

HAYATINI KURTARIRIM BAYIM, AMA GANİMETİ ALAMAM. ONLAR HÜKÜMETİN.

AMA ONLAR BENİM ŞAHSİ EŞYAM. ARTIK ALTIN OLDULAR DİYE BAŞKASINA VERMEK ZORUNDA MIYIM?

ÜZGÜNÜM, AMA NE YAZIK Kİ ÖYLE... AYRICA O AĞIR EŞYALARLA SENİ BURADAN GÖTÜRMEM ZOR OLUR...

HAKSIZLIK BU, HAKSIZLIK!..

DUR! TEHLİKE VAR!

TAVAN!

ÇÖKÜYOR!

YOO! ÖLMEK İSTEMİYORUM!

BİRKAÇ SANİYE BİR SESSİZLİK OLDU...

SONRA...

SAKİN OLUN!

ARTIK KURTULDUK!

AMA BURASI HÂLÂ ÖLÜM TUZAĞI!..

EN ÖNEMLİ SORUN, SAĞ ÇIKABİLMEK...

BENİ İKNA ETTİN ÖRÜMCEK! HATIRALARIMI GERİDE BIRAKIYORUM. YAZIK OLDU...

BUNUN, SENİN İÇİN DAHA İYİ OLDUĞUNU TEKRARLA KENDİ KENDİNE. BEN BÖYLE YAPIYORUM.

"VE İNANIYORUM DA..."

DIŞARDA SÖKÜM, DEVAM EDİYORDU...

SONUNDA CARLS ANDERSON İSTEMEDİĞİ BİR MESAJI ALDI. ONU ÇAĞIRIYORLARDI...

GELDİ, BAY ANDERSON...

TAMAM. GELİYORUM...

BAY ANDERSON, DEĞİL Mİ?

EVET, BENİM!..

O ANDA--

SANIRIM, BU İÇERDEKİ SON İNSAN. BAŞKA YOK.

TEŞEKKÜRLER ÖRÜMCEK. SANA ÇOK ŞEY BORÇLUYUZ. BUNU DA HASTANEYE GÖTÜRÜN.

NEYSE Kİ DOKTORLAR, PATRONLAR GİBİ KALPSİZ DEĞİL...

HİÇ DEĞİLSE BİR TEŞEKKÜR ETTİLER.

NE GECEYDİ AMA...

HEY! ANDERSON BU! BENİ FARKETMEDİ BİLE. SANIRIM O ARABADA ÖNEMLİ BİRİ VAR...

BELKİ DE BAŞKAN'DIR.

YAKINDAN GÖRELİM BAKALIM...

EVET, ANLIYORUM. ÜSTLERİMİLE GÖRÜŞTÜM.

İSTEDİĞİNİZ ÜCRET, KABUL EDİLDİ...

ÜCRET Mİ? NE DEMEK OLUYOR?

TEŞEKKÜRLER. SANIRIM ADİL OLDU BU İŞ...

BU SES..!

NE DE OLSA...

EĞER ZAMANINDA YARDIM ETMESEYDİM. DÜNYANIN DURUMU KÖTÜYE GİDECEKTİ.

BİRKAÇ ALTIN DAKTİLO, SANIRIM MASRAFLARIMI KARŞILAR...

BELKİ DE ADAMLARIM; DAKTİLOLARI ÇIKARIYORDUR.

BAŞKA MASRAFIN OLURSA BİR FATURA GÖNDER...

DAKTİLOLAR!.. O BİNADAN KINGPİN'E DAKTİLO MAKİNELERİ VERİYORLAR. MİLYARLARCA DOLAR DEĞERİNDE!..

BUNA TAHAMMÜL EDEMEYECEĞİM!

HAKSIZLIK BU! DOĞRU DEĞİL!

BEN KENDİMİ TEHLİKEYE ATMAMIN BEDELİ, KURŞUNLANIYORUM.

JONAH JAMESON'UN AÇTIĞI KAMPANYA YÜZÜNDEN HERKES BENDEN NEFRET EDİYOR!..

BU ARADA JAMESON VE KINGPİN GİBİ İNSANLAR, LÜKS İÇİNDE YÜZÜYOR...

— AMA DÜNYANIN EN TATLI İNSANI OLAN YENGEM, YARININ HARCAMALARINI NASIL KARŞILAYACAĞIM DİYE ÜZÜLÜP DURSUN...

YA BEN?.. BU ŞEHİR İÇİN YILLARCA ÇALIŞMAMIN KARŞILIĞI OLARAK NE ALIYORUM?.. KOCA BİR SIFIR!..

AMA KINGPİN... BU ŞEHRİN EN BAŞARILI HAİNİ OLMANIN BEDELİ OLARAK NE ALIYOR?..

MİLYARLARCA DOLAR DEĞERİNDE ALTIN!.. ONU RESMEN ÖDÜLLENDİRİYORLAR.

AAA! YETTİ ARTIK!

KINGPİN'İN DAKTİLO ALMAYA HAKKI VARSA...

...BENİM DE ÇÖPTEN BİR NOT DEFTERİ ALMAYA HAKKIM VAR!.. BİRAZ SONRA HEPSİ YANIP KÜL OLACAK. HABERİNİZ OLSUN!..

BUNU BEN ALIYORUM!

BİRKAÇ DAKİKA SONRA KİNGPİN, DEĞERLİ YÜKÜ İLE UZAKLAŞIRKEN...

MEMNUN MUSUN, ANDERSON?

MEMNUN MUSUN, ANDERSON!

ÖRÜMCEK ADAM!

EVET, BİLDİN... AZ ÖNCE MASUM İNSANLARI KURTARIYOR DİYE VURMAYA ÇALIŞTIĞIN BEN.

--AZ ÖNCE OLSAYDI, SENİN İÇİN SEVE SEVE GİDERDİM, O ŞİŞKONUN PEŞİNDEN!

VE YAKALARDIM ONU, DAKTİLO ÇALDIĞI İÇİN...

ARTIK BU SUÇ SAYILMIYOR DEĞİL Mİ. O SUÇLU DEĞİL, BEN SUÇLUYUM.

DEVAM ET, SUÇLA BENİ.

BİTTİ Mİ?.

HEMEN HEMEN.

KİNGPİN HEDİYESİNİ ALDI...

ŞİMDİ İYİ BAK! BUNU DA BEN ALIYORUM...

YİNE GÖRÜŞÜRÜZ ANDERSON.

HER TARAFTA YIKIM, SORUŞTURMA VE İLK YARDIM ÇALIŞMALARI DEVAM EDİYORDU ...

ÇARLS ANDERSON'LA ÖRÜMCEK ADAM'IN KONUŞMALARINA KİMSE TANIK OLMAMIŞTI.

SADECE ONLAR FARKINDAYDI, ÖRÜMCEK ADAMIN HAYATINDA YENİ BİR DÖNÜM NOKTASININ BAŞLADIĞININ ...

BİRİNCİ BÖLÜM SONU

Bu iş yatti dostum...

İKİNCİ BÖLÜM

NEVYORK... SAAT 6:30...

HEEY! NEDEN GEÇMEME İZİN VERMİYORSUNUZ?

TÜM BÖLGE GEÇİŞE KAPANDI, EFENDİM.

HİÇBİR SİVİL GEÇEMEZ.

ÇEKİLİN O TENTENİN YANINDAN!..

ORADA NELER OLDUĞUNU NİÇİN SÖYLEMİYORLAR BİZE?

ÇOK ÖNEMLİ BİR ŞEY OLMALI!..

EMİNİM KİMYASAL MADDE DÖKÜLMÜŞTÜR.

BUNUN İÇİN ORDUYU ÇAĞIRMAZLAR.

TERÖRİSTLER OLMALI...

YÜKSEKLERDE GEZİNMEKTE OLAN ÖRÜMCEK ADAM, BU KONUŞMALARI DUYUNCA...

UZAYIN DERİNLİKLERİNDEN GELEN BİR VARLIK, PETER PARKER'İ ŞAŞIRTMIŞTI...

BİRKAÇ SAAT ÖNCEKİ GARİP OLAYLARI ANIMSADI...

ESRARENGİZ UZAYLI, BİLGİ İSTİYORDU. İNSAN DENEN VARLIĞIN İHTİYAÇLARI VE İSTEKLERİ HAKKINDA BİLGİLER...

ESRARENGİZ UZAYLI, BİR ÇOK İNSANIN EN BÜYÜK İSTEĞİNİN PARA OLDUĞUNA KARAR VERMİŞTİ...

KOCA BİR GÖKDELENİ İÇİNDEKİLERLE BİRLİKTE ALTINA ÇEVİREREK BU İHTİYACI GİDERECEĞİ KANISINA VARMIŞTI...

SONRA...

BİNA AĞIRLIĞINI TAŞIYAMADI. ÇÖKÜNCE GAZ VE SU BORULARI PATLADI...

BU HENÜZ BAŞLANGIÇ. BU KADAR ÇOK ALTININ PİYASAYA SÜRÜLMESİ, EKONOMİK BUNALIM YARATIR.

AZ SONRA CARLS ANDERSON, HÜKÜMET GÖREVLİSİ OLARAK OLAY YERİNE GELDİ.

SIKIYÖNETİM İLAN EDİN!..

BİNAYI GÖREN HERKES, NEZARETHANEYE ALINSIN!.

FAKAT ÖRÜMCEK ADAM, KURTARMA İŞİNİ SÜRDÜRÜRKEN...

DURDURUN ONU! O BİNAYA GİREMEZ!

ANDERSON, BİNAYI SIR OLARAK SAKLAMAK AZMİNDEYDİ.

VEYA ÖRÜMCEK, ONU ARABANIN BİRİNE ALTIN YÜKLERKEN GÖRENE KADAR ÖYLE SANMIŞTI...

KİNGPİN'İN ARABASIYDI BU...

ANDERSON ONA, BİNADAN ÇIKAN BİRKAÇ ALTIN DAKTİLO MAKİNESİ VERMİŞTİ...

VE ŞİMDİ...

HAKSIZLIK BU! BANA ATEŞ EDİYOR, KİNGPİN'İ ÖDÜLLENDİRİYORLAR.

AMA BEN DE UFAK BİR HATIRA YÜRÜTTÜM. ALTINDAN BİR NOT DEFTERİ ...

ONDAN YARARLANABİLİRİM. ÇALDIM DA SAYILMAZ ZATEN.

ÇÖP SEPETİNDE BULDUM. HEM ANDER-SON'A GÖSTERDİM.

KİMSE KAYBOLDU GÜNÜ ANLAMAZ.

ÖYLEYSE NEDEN KENDİMİ SUÇLU HİSSEDİYORUM?..

DAHA SONRA EVİNİN BULUNDUĞU ÇELSİ SOKAĞINDA ...

DAMDA KİMSEYİ GÖRMEDİM. DÖRÜMCEK HİSLERİM DE NORMAL. ÖYLEYSE MEYDAN BOŞ...

SABAHLEYİN BANYO PENCERESİNİ KULLANIRKEN ÇOK DİKKATLİ OLMALIYIM. KOMŞULARDAN BİRİ GÜNEŞİN DOĞUŞUNU TERASTAN SEYRETMEYE BAYILIYOR.

İYİ Kİ BU SABAH YOKTU.

EĞER ORADA OLSAYDI, KENDİ EVİME HIRSIZ GİBİ GİRMEM GEREKECEKTİ...

ŞİMDİ BUNU DÜŞÜNEMEYECEK KADAR AÇ VE YORGUNUM.

HIMM!

AZ SONRA...

BAKALIM SABAH HABERLERİ, DÜN GECE OLANLAR İÇİN NE DİYOR?..

--PARK CAD-DESİNİN HUDSON NEHRİNE KADAR OLAN KISMI, TA-MAMEN BO-ŞALTILDI.

BU FELAKETİN NE OLDU-ĞUNU AÇIKLAMAK İSTE-MEYEN YETKİLİLER, KOR-KULACAK BİR ŞEY OLMADI-ĞINI SÖYLÜYORLAR...

SEN ÖYLE SAN DOSTUM.

O KADAR ÇOK ALTININ SÖY-LENTİSİ BİLE DÜNYA EKO-NOMİSİNİ SARSAR...

HANGİSİ BENİ DAHA ÇOK ÜRKÜTÜYOR, BİLEMİYORUM... DÜNYA EKONOMİSİNİN ÇÖK-MESİ Mİ, YOKSA KİNGPİN'LE OLAN İLİŞKİLER Mİ?.

ANDERSON TEK BAŞI-NA MI, YOKSA ALTINLARI KİNGPİN'E VERMEK İÇİN EMİR Mİ ALDI?.

KOKUŞMUŞLUK NEREYE KADAR UZANIYOR?.

BU İŞİ SIR OLA-RAK SAKLAMAM DOĞRU MU?

SÖYLESEM PANİK OLURDU...

OFF! DÜ-ŞÜNEME-YECEK KADAR YORGUNUM.

YETER ARTIK! ŞİMDİ UYUMAK İS-TİYORUM.

HEPSİNİ YARIN DÜŞÜNÜRÜM.

BU ARADA...

UÇAN KUŞTAN YER LİDERİNE GÖKYÜZÜNÜ BOŞALTTIK. BÜTÜN SİVİL UÇAKLARI DA UYARDIK!

KONTROLA DEVAM ET UÇAN KUŞ. DAM TEPE-LERİNE DE DİKKAT!

KİMSE-NİN BU OPE-RASYONU İZLEMESİNİ İSTEMİYO-RUZ.

ANDERSON! BİZİM TAKIM, LASERLERİNİ HAZIRLADI...

BİNAYI BÖLME-YE BAŞLA-DIK...

GÜZEL. OLAY DU-YULMADAN BU ALTINDAN KUR-TULMALIYIZ!

OLAYI GÖREN-LER NE OLDU?

ÖRÜMCEK ADAM HARİÇ HERKES BİR MERKEZDE TOPLANMIŞ BULUNUYOR. BAZI İŞLEM-LERDEN SONRA GÖR-DÜKLERİNİ UNUTACAK-LAR...

BU İŞ HİÇ HO-ŞUMA GİTMEDİ.

BENİ İLGİLENDİRMEZ BİNBAŞI... EMİR, BAŞ-KAN'DAN GELDİ...

BİR SORUNUN VARSA ONUN-LA KONUŞ!

LASER SİLAHLARI OLMASA NE YAPACAKLARDI ACABA ?..

DALGA GEÇME ASKER.

VİNCİ BURAYA GETİR! BİR PARÇA DAHA KESTİK.

ZİNCİR SAĞLAM MI ? MALLARIMIZ EPEYCE AĞIR...

HEY, ÇO! BUGÜNLERDE ALTININ FİYATI NE?

ONS'U 290 DOLAR AMA BİRDENBİRE PİYASAYA MİLYONLARCA TON ALTIN....

-SÜRÜLÜRSE, ONS'U BİR DOLARA KADAR İNER...

BAŞTAKİLER BOŞUNA MI İŞİ BÖYLE GİZLİ TUTUYORLAR?..

"BİR ÇOK ÜLKE, BORCUNU ALTIN OLARAK ÖDÜYOR... HEPSİ MAHVOLURDU..."

BİRKAÇ SANİYE SONRA SONUNCU SANDIK DA MÜHÜRLENMİŞ OLACAK!..

MALLAR YÜKLENDİ. HAREKETE HAZIRIZ.

ÖYLEYSE NE BEKLİYORSUNUZ? YÜRÜ-SENİZE!

KORDON ALTINDAKİ SOKAKLARDAN GEÇEN DEV ZIRHLI KAMYON DA HUDSON NEHRİNE....

--ULAŞTI...

ACELE EDİN ÇOCUKLAR!.. BU, GEMİNİN SON YÜKÜ. PROGRAMIN GERİSİNDEYİZ...

FAREDEN YER LİDERİNE... KARGO YÜKLENDİ!

TAMAM FARE... UMARIM, HEMEN YOLA ÇIKAR.

VE ÖTEKİ SEFER İÇİN ZAMANINDA DÖNERSİNİZ: YOKSA PROGRAM AKSAYACAK.

HIZINIZI ARTTIRIN! SİZİN YÜZÜNÜZDEN OPERASYON AKSAMAMALI. İKİ KAMYON DAHA YOLA ÇIKTI!

MAKGUAYR HAVA ÜSSÜNE, YENİ BİR GEMİNİN KALKACAĞINI BİLDİR!

BİLDİRDİM EFENDİM. GEMİYE REFAKAT EDECEK UÇAKLAR...

?..YOLA ÇIKTI BİLE...

VROOOM!

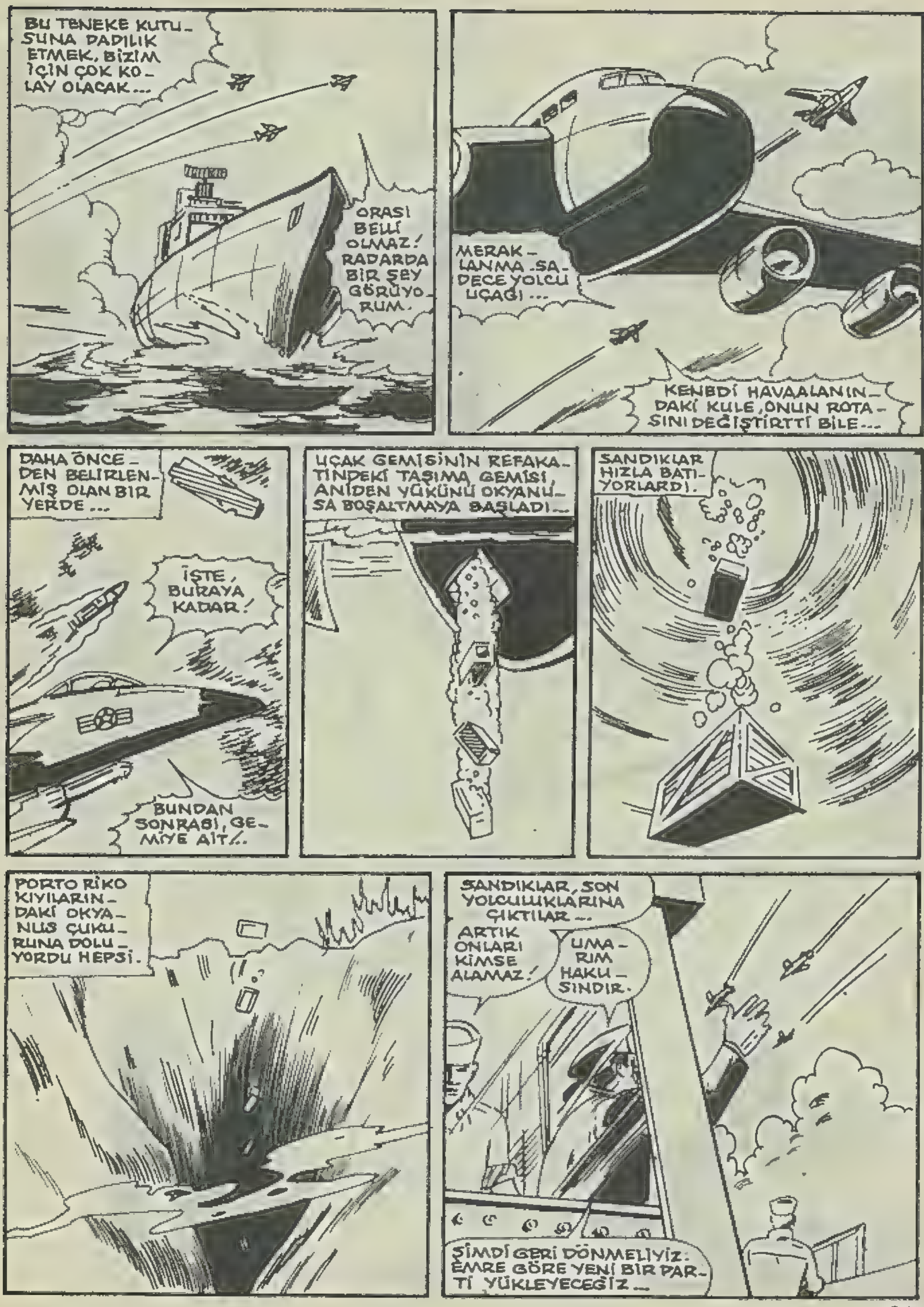
BU TENEKE KUTUSUNA DADILIK ETMEK, BİZİM İÇİN ÇOK KOLAY OLACAK...
ORASI BELLİ OLMAZ! RADARDA BİR ŞEY GÖRÜYORUM.
MERAKLANMA. SADECE YOLCU UÇAĞI...
KENEDİ HAVAALANINDAKİ KULE, ONUN ROTASINI DEĞİŞTİRTTİ BİLE...
DAHA ÖNCEDEN BELİRLENMİŞ OLAN BİR YERDE...
İŞTE, BURAYA KADAR!
BUNDAN SONRASI, GEMİYE AİT!..
UÇAK GEMİSİNİN REFAKATINDEKİ TAŞIMA GEMİSİ, ANİDEN YÜKÜNÜ OKYANUSA BOŞALTMAYA BAŞLADI...
SANDIKLAR HIZLA BATIYORLARDI.
PORTO RİKO KIYILARINDAKİ OKYANUS ÇUKURUNA DOLUYORDU HEPSİ.
SANDIKLAR, SON YOLCULUKLARINA ÇIKTILAR...
ARTIK ONLARI KİMSE ALAMAZ!
UMARIM HAKLISINDIR.
ŞİMDİ GERİ DÖNMELİYİZ: EMRE GÖRE YENİ BİR PARTİ YÜKLEYECEĞİZ...

O ANDA BİR CASUS UYDU GEÇMİŞTİ TEPELERİNDEN...

KLİK KLİK KLİK...

KLİK KLİK

KLİK KLİK KLİK

JASON BLACK

BUGÜN SİZİ BEKLEMİYORDUK EFENDİM.

EVET, AMA ÖNEMLİ BİR ŞEY ÇIKTI, JUDİ. NEWYORK'A BAZI DÖKÜMANLARIN KOPYALARINI YOLLAMALIYIM.

İSTERSENİZ BEN YOLLAYIM.

GEREK YOK JUDİ. KENDİM YOLLAMAYI TERCİH EDERİM.

MANHATTAN'DA.

KLİK KLİK KLİK

KLİK KLİK KLİK

BİRİ SİZE BİR ZARF BIRAKTI EFENDİM.

TEŞEKKÜRLER.

BEKLİYORDUM...

MÜKEMMEL. BU RESİMLER HER ŞEYİ AÇIKLIYOR...

BAY FİSK MEMNUN OLACAK.

NE VAR?

VAŞİNGTON'DAKİ ADAMLARIMIZDAN BAZILARINI İKNA ETTİM. ALTINI NEREYE BOŞALTTIKLARINI ÖĞRENDİM.

BEN DE... PORTO RİKO DENİZİNİN DİBİNE...

NERDEN BİLİYORSUNUZ?

BEN SUÇ DÜNYASININ KRALIYIM. BÖYLE ŞEYLERİ BİLMEK, BENİM GÖREVİM.

ERTESİ SABAH ERKENDEN...

SONUNDA GELDİĞİN ÇOK İYİ OLDU...

DÜN SABAHTANBERİ SENİ ARAYAN ARAYANA...

SAHİ Mİ?..

BU SORUMSUZLUK, SANA İŞ KAYBETTİREBİLİR, PETER.

TÜM FOTO MUHABİRLERİNİ, PARK CADDESİNDEKİ OLAYA GÖNDERİYORUZ.

ŞU ANDA İÇERİDE BİR TOPLANTI YAPIYORLAR.

"MÜDÜRÜN ODASINDA."

NE OLDU SİZE, ANLAYAMIYORUM!

ELİMİZDEN GELENİ YAPIYORUZ.

HÜKÜMET, MANHATTAN'IN BİR BÖLÜMÜNÜ KORDON altına ALIYOR VE SİZ MUHABİRLER, BUNUN NEDENİNİ BİLMİYORSUNUZ...

SEN NE ÖĞRENEBİLDİN, NED?..

HİÇBİR ŞEY. VE SANIRIM OLAYI KURCALAYAMAYACAĞIZ!

NEE?..

HÜKÜMET BU İŞİ BİR SIR OLARAK TUTMAYA KARARLI...

BİZLERE VE GAZETEYE NE YAPARLAR DÜŞÜNEBİLİYORMUSUNUZ?

KULAĞIMA İNANAMIYORUM.

SEN GAZETECİSİN OĞLUM! OKUYUCULARINA KARŞI SORUMLULUKLARIN VAR!...

OKUYUCUNUN NELER OLDUĞUNU BİLMEYE HAKKI YOK MU!..

BZZZZ!

BU NE?

PETER PARKER GELDİ EFENDİM. TOPLANTIYA KATILSIN MI?

İÇERİ GÖNDER!

PETER, OĞLUM! SANA GÜVENEBİLECEĞİMİ BİLİYORDUM.

VER ŞU RESİMLERİ DE İKİNCİ BASKIYA YETİŞTİRELİM.

NE RESİMLERİ?..

ŞAKA YAPMA!

BU İŞİN PERDE ARKASI İLE İLGİLİ, ÇEKİLMİŞ RESİMLERİN VARDIR SENİN...

ONLAR İÇİN GELDİN DEĞİL Mİ?

ŞEY... HAYIR!

DEFOL!..

BİR DAHA FOTOĞRAFSIZ ÇIKMA KARŞIMA NANKÖR!

AMA BAY JAMESON.

UZAKLAŞ YANINDAN!..

SONRA...

JAMESON'UN TEK AMACI, FAZLA GAZETE SATMAK. BELKİ DE HAKLI...

BELKİ DE HALKIN GERÇEĞİ BİLMEYE HAKKI VARDIR...

BEN NE YAPABİLİRİM?

YA YETKİLİLERİN KINGPİN'LE İLGİSİ NE OLACAK?

BUNU NASIL SIR OLARAK SAKLARIM? SÖYLESEM PANİK OLUR

NE YAPACAĞIMI BİR BİLSEM..

HIMM!.. GÜVENLİK EPEY SIKI, AMA BENİM İÇİN DAHA ÇOK ÖNLEM GEREKİRDİ.

OO! EPEY HIZLI ÇALIŞMIŞLAR.

BİNANIN ÇOĞUNU TAŞIMIŞLAR BİLE...

ANDERSON NERELERDE ACABA?..

BU ARADA...

UMARIM HER ŞEY TALİMATIMA GÖRE AYARLANDI

EVET, BAY FİSK. BİZZAT BEN İLGİLENDİM.

GÜZEL...

HÜKÜMET, BENİ BİR PARÇA ALTINLA OYALAYACAĞINI MI SANIYOR?.. ÇOK APTALCA!

YERALTI KRALI OLARAK DAHA FAZLA HİSSEYE HAKKIM VAR!..

"HÜKÜMET, ALTINI GÜVENCEDE SAYIYOR. ÇÜNKÜ BOŞALTIM BÖLGESİNDE HARP GEMİSİ VAR.

"VE YÜK GEMİSİ O BÖLGEYE UÇAKLAR EŞLİĞİNDE GİDİYOR..."

"YÜK GEMİSİ BELİRLİ YERE VARINCA ÇABUCAK DEĞERLİ KARGOSUNU BOŞALTIYOR."

"OKYANUSUN DİBİNE GÖMÜLEN HER ALTIN SANDIĞI..."

"...KALAN ALTININ DEĞERİNİ YÜKSELTİYOR... ARZ VE TALEP GEREĞİ OLARAK..."

"SAVAŞ UÇAKLARI İSE BOŞ BİR GEMİYE DADILIK ETMEYECEKLERİNDEN DÖNÜYORLAR."

"BU ARADA YÜK GEMİSİ DE YENİ KARGOYU ALMAK İÇİN DÖNÜYOR..."

"İŞTE O AN, YÜK GEMİSİNİN EN ZAYIF ANI..."

"YÜK GEMİLERİNDEN BİRİNE MÜRETTEBAT OLARAK KENDİ ADAMLARIMIZI YERLEŞTİRMEK ÇOK KOLAY."

"GERÇEKTEN ÇOK BASİT."

DAHA SONRA...

BİTTİ EFENDİM... BÜTÜN BİNA SÖKÜLÜP YÜKLEMEYE HAZIR HALE GELDİ.

MÜKEMMEL BİR İŞ BAŞARDINIZ, BİNBAŞI.

ŞİMDİ, BAŞKAN'IN SİZİ NEDEN SEÇTİĞİNİ ANLIYORUM...

BUNU DA GÖNDERDİKTEN SONRA...

BU İŞLE İLGİLİ HERKESİN SOYULUP ARANMASINI VE SORGUYA ÇEKİLMESİ GEREK...

AMA...

EMİRLER BU KADAR BİNBAŞI.

BOŞALTIMA GİDEN SON PARTİYE BEN DE KATILACAĞIM.

OOO!.. ANDERSON GİDİYOR!

AMA BENSİZ GİDEMEYECEK!

GÖRÜNMEDEN GİTMEK İÇİN DÜRÜMCEK HİSLERİME GÜVENMELİYİM.

SONRA...

İŞTE, SON PARTİ!

ÇABUK OLUN! HADİ!

HER SANİYE DEĞERLİ...

KAMYONDAKİLERİ HEMEN GEMİYE YÜKLEYİN!..

GARİP! OPERASYON BAŞINDANBERİ BURADAYIM. BU DENİZCİLERİ İLK KEZ GÖRÜYORUM.

KARELİ ÇORAP VE MAKOSEN PABUÇ...

BUNLAR NE ZAMAN ORDUYA GİRDİ?

AFEDERSİNİZ AMA...

HEMEN İŞE BAŞLA! GEÇ KALIYORUZ!..

BELKİ İZLEMEK ZAMAN KAYBI, AMA ANDERSON'UN O ALTINI NEDEN KİNGPİN'E VERDİĞİNİ...

..ÖĞRENMELİYİM. EMİR Mİ ALDI YOKSA?

HIMM... ANDERSON UFAK BİR YOLCULUĞA HAZIRLANIYOR.

BEN DE HAZIRLANSAM FENA OLMAYACAK...

YALNIZ YOLCULUK HİÇ ÇEKİLMEZ.

ÖRÜMCEK HİSLERİM OLMASAYDI, BUNLARIN ARASINDAN SÜZÜLEMEZDİM.

"TAM GÖRÜLECEĞİM SIRADA BENİ UYARIYOR..."

"BEN DE ÖRÜMCEK HIZIMI KULLANARAK TOZ OLUYORUM..."

DAHA SONRA YÜK GEMİSİ, ATLAS OKYANUSUNDA İLERLEMEKTEYDİ...

HAYRET! KAPTAN BENİ NİÇİN KARŞILAMADI?

KÖPRÜYE HABER VERİP GELDİĞİMİ BİLDİREYİM...

BUYURUN BAY ANDERSON. SİZİ BEKLİYORDUK.

NEE?

BAĞIRMAK GEREKSİZ. GEMİ ELİMİZDE...

ARARKEN KIMILDAMAYIN. TETİKTEKİ PARMAĞIM ÇOK HASSASTIR.

KİMSİN SEN?

NELER OLUYOR?

BEN ARACIYIM...

İŞVERENİM ADINA İŞLER AYARLARIM...

BU GEMİYİ KAÇIRACAĞINI SANIYORSAN, DELİSİN.

ROTASINI DEĞİŞTİRDİĞİN AN, UÇAKLAR, GEMİYİ DUMAN EDER!.

BEN ROTAYI DEĞİŞTİRMEYİ DÜŞÜNMEM.

YALNIZ ALTINI ZAMANINDAN BİRAZ ÖNCE ATACAĞIM Kİ DALGIÇLARIM ONU ALSINLAR.

SONRA ALTINI PİYASAYA SÜRECEĞİM. YA DA HÜKÜMETE SATACAĞIM.

HÜKÜMET, GANGSTERLERLE ANLAŞMA YAPMAZ!

GÖRÜŞÜRÜZ...

KİNGPİN HESABINA ÇALIŞIYORSUN DEĞİL Mİ?

DİNLE! PATRONUN BİZE YARDIM EDEREK, HALKIN, ALTINI ÖĞRENMESİNİ ENGELLEDİ. BİZ DE ONA MASRAFININ KARŞILIĞINI VERDİK--

BUNU YANINA BIRAKMAYACAĞIM.

BAYIM, MÜVEKKİLİM, BİR İŞ ADAMIDIR. BU ŞEHİRDE DÖNEN PARALARIN HEPSİNDEN YÜZDE ALIR...

ALTINDAN DA PAYINI İSTİYOR!

SEN DE-LİSİN.

SİZİNLE SOHBET ETMEK ZEVKLİ OLDU, BAYAN DERSON.

KÜÜT!

AAH!

HÜKÜMETİN KİNGPİN'LE İŞBİRLİĞİ YAPMADIĞINI ÖĞRENİNCE RAHATLADIM.

BİR-KAÇ DAKİKA SONRA BOŞALTMA YERİNDEYİZ.

BENİ DE KANARYA ADALARINA BIRAKIR MISINIZ?

AMAN TANRIM! ÖRÜMCEK ADAM!

TESTİN HATIRLAMA KISMINI...

--İYİ BECERDİN! BAŞARILI NOTU ALDIN.

GÜÜM!

AMA BEDEN EĞİTİMİNDEN ÇAKTIN, DOSTUM!..

KÜÜT!

HABER VEREYİM. ONLAR BUNUNLA NASIL BAŞAÇIKLACAĞINI BİLİRLER.

YAVAŞ OL ARACI! MERDİVENLERDEN DÜŞECEKSİN!..

ACELEN NE?

HENÜZ OLİMPİYATLAR BAŞLAMADI...

OO!

SELAM ÇOCUKLAR! BU GEMİDE İNSAN NE İLGİNÇ KİŞİLERE RASTLIYOR...

SİZ İKİNİZ TANIŞIN BAKALIM!..

PAAT!

AAA! İKİNİZİ DE DENİZ HAVASI ÇARPTI.

PEKİ "ARACIYIM" DİYEN ADAM, NEREYE GİTTİ ?.

OO! BAKIYORUM, BİRKAÇ ARKADAŞ DAHA BULMUŞ.

HEEY! NE YAPIYOR ÖRÜMCEK ORADA ?

HER ŞEYİ MAHVETMEDEN, ONU DURDURUN !

TAMAM PATRON.

YÜK GEMİSİNDE OLAY VAR GİBİ GÖRÜNÜYOR !

YAKLAŞIP BAKALIM.

ÖRÜMCEK !.. MÜRETTEBATA SALDIRIYOR !..

ÖRÜMCEK ADAM !

ALTININ PEŞİNDE OLMALI ANDERSON, DAHA ÖNCE BİLDİRMİŞTİ.

ÇABUK, SAHİL KORUMAYA HABER VERİN !..

"YÜK GEMİSİNİ KURTARMALIYIZ.."

ÇOK HAREKETLİ BİR GEMİN VAR, ARACI! AŞK GEMİSİNE BENZEMİYOR AMA EĞLENCESİ ÇOK.

KÜÜT!

BUNLARLA YETERİNCE ZAMAN KAYBETTİM.

KÖPRÜYE GİDİP ALTINI BOŞALTMADAN ARACIYA YETİŞEYİM.

GÜÜM!

PUF... REJİM YAPMALIYIM. BU İŞLER İÇİN FAZLA KİLOLUYUM.

ÇABUK ALTINI BOŞALTIN!

AMA BOŞALTIM YERİ DEĞİL Kİ...

ÇEKİL YOLUMDAN APTAL!

NELER OLDUĞUNU BİLMİYORSUN.

BÜTÜN ÇABALARIMIZ BOŞA GİTMEK ÜZERE...

BU ALTINDAN BİR AN ÖNCE KURTUL.....

KRAAŞŞŞ!!

BU İŞ YATTI DOSTUM!..

FIRLATTIĞIN ALTINLARI DİP-TEN TARAMA MAS-RAFLARINI ÜSTLE-NİRSEN BELKİ CEZANI HAFİF-LETİRLER.

SONRA...

YÜK GEMİSİ! ÖYLECE DURUYOR.

ÇABUK ÇIKALIM.

DİKKAT-Lİ OLUN!

NEYLE KARŞILAŞA-CAĞIMIZI BİL-MİYORUZ.

BUNLAR BİZİM ADAMLAR DEĞİL.

PEKİ, KİM?..

BİLMİYORUM EFENDİM.

BUNLAR ÇOK SAĞLAM VE YAPIŞKAN BİR MADDEYLE BAĞLANMIŞ-LAR...

O SAĞLAM MADDEYE AĞ DENİR BİLMİYOR MUSUNUZ?..

DİĞERLERİ KÖPRÜ-DE. BAĞLI BIR VAZİYETTELER.

ARACI DENEN ADAMI KEN-DİM SORGUYA ÇEKMEK İSTİ-YORUM!

ANDERSON. NELER OLDU?..

EMİN DEĞİLİM.

AMA ALTININ GÜVENDE OLDU-ĞUNU VE ADAMLARIMIZIN ÖNDEKİ GEMİDE OLDUĞU-NU BİLİYORUM...

ÖRÜMCE-ĞİN GEMİDE OLDUĞUNU ÖĞRENDİK.

İMKANSIZ!

"HABERİMİZ OLMADAN BU GEMİYE BİNMEZ O! ÖRÜMCEK ADAM ADININ...—"

"..RESMİ RAPORA GEÇME-SİNİ İSTEMİYORUM...—"

"ŞİMDİ BEYLER, İZİN VERİRSENİZ, HE-MEN YOLA KOYULMAK İSTİYORUM...—"

"PORTO-RİKO'DA RANDEVUMUZ VAR."

OLAMAZ! YÜK GEMİSİNDEN BİRİ BENİ GÖR-DÜ

ANDERSON.

İYİ Mİ?

BELKİ DE KÖTÜ ADAM DEĞİLDİR.

BELKİ JAMESON DA KANATLI MELEKTİR...

ÖF BE! NE GÜNDÜ... UMARIM, BU GEMİ...

...NEVYORK TARAFINA DOĞRU GİDİYORDUR.

BENDEKİ ŞANSLA KUZEY KUTBUNA DA GİDEBİLİR...

BİR DE BAKIYORSUN, HİÇ EVİME DÖNEMİYORUM...

AMA O ZAMAN JAMESON'A, NEDEN RESİM ÇEKEMEDİĞİMİ SÖYLEMEK İÇİN İYİ MAZERET OLURDU BU.

SONRA EVİMDEKİ ALTIN DEFTER İÇİN DE ÜZÜLMEK ZORUNDA KALMAZDIM.

SAHİ... NE YAPACAĞIM ONU 2.

PARAYA GERÇEKTEN İHTİYACIM VAR, AMA SATMAK DOĞRU OLMAZ.

HEM, ALTIN NEREYE SATILIR?

DÜNYA EKONOMİSİNİ KURTARAN BİRİ, KENDİ EKONOMİK SORUNLARINI HALLEDEMİYOR. İŞE BAK...

BUNDAN KÖTÜ NE OLABİLİR.

TAM O ANDA ÖRÜMCEK ADAM'IN SORUSUNUN CEVABI, ONA YAKLAŞIYORDU...

ONU PİŞMAN EDECEK BİR CEVAP...

GELEN, ATEŞ LORDU İDİ...

ÖRÜMCEK ADAMIN HAYATI, BİR DAHA ASLA AYNI OLMAYACAKTI.

BU MACERANIN SONU

BİRANIN ÖYKÜSÜ

İnsanlar daha alkolün değil tadını, adını bile bilmedikleri devirlerde bile bira içiyorlardı. Bu konuda yapılan araştırmalar, biranın tarihinin Milattan çok çok eski deverlere kadar dayandığnı gösterir.

Biranın babası, hatta daha doğru bir deyimle "anası", "boza"dır. Bu nedenle, insanların önce bozayı buldukları, sonra bundan bira ürettikleri akla geliyor. Nitekim papirüsler üzerinde okunan hiyeroglif yazılarından, eski Mısır'da tıp çalışmalarında bozanın şifalarından yararlanıldığı da ortaya çıkmaktadır.

Bugüne dek elde edilen kayıtlara göre, bugün bira olarak bilinen içki, Babilde doğup büyüdükten sonra eski Mısır'da yerleşmiş. Gerek Babil ve gerekse eski Mısır'da biranın bugünkü boza şekil ve tekniğinde "kernik" ve "darıdan" hazırlandığı, sonra geliştirilerek bugünkü şeklini bulduğu biliniyor.

Özellikle eski Mısır'da, bira, ekmek gibi sofraların vazgeçilmez bir unsuru olmuş. Öyle ki, firavun sofralarından fakir evlere kadar her yerde su yerine bira içilmiş eski Mısır'da.

Mısırlılar önceleri birayı da tıpkı ekmek gibi hazırlarlardı. Hamur, yufka, hatta pişmiş ekmek veya yufkaya su katılarak fermantasyona tabi tutulurdu ilk biralar. Bu fermantasyonda, havada, suda, kapta ve hububatta bulunan bakteriler tabii başrol oynarlardı. Bu bakterilerin süt asidi bakterileri ve alkol mayaları olduğu ise neden sonra anlaşılacaktı. Süt asidi bakterileri ile alkol mayalarının ekşilik ve alkol yapma özellikleri ise doğrudan doğruya çevrenin hava şartlarına bağlı bulunuyordu. Nitekim bozanın ekşimesinde asıl rol oynayan, bu süt asididir. Biranın Avrupa ve Asya'ya geçişi, Trak ve İskit'lerin geniş yayılma hareketliriyle oldu. Önce Akdeniz ve Batı Avrupa'ya sıçrayan bira, daha sonra Tuna boylarında kendini gösterdi. Bu arada eski Yunanlılar da Firavunların da nefis içkisini alıp ülkelerine getirmişler, böylece biranın Avrupa'ya yayılması için her kapı daha aralanmıştı.

Biranın böyle ülkeden ülkeye dağılıp tanınmasına karşılık, boza ana vatanında kaldı.

BİRA İÇME REKORTMENİ

Steven Petrosino, ABD'nin Pennsylvania eyaletindeki Carlisle kentinde 22 Haziran 1977 günü 1.3 saniyede bir litre bira içti.

İngiltere'den de Peter G.Dowdeswell ise bir litre birayı, 25 Mayıs 1975'te, Northhants'daki Top Rank Kulübü'nde, "başaşağı" haydeyken 6.4 saniyede içmişti.

İLK TREN

Fairfield adlı , altı tekerlekli, dikey kazanlı buharlı aracın yapımı 1848 yılında Bridges Adams tarafından gerçekleştirildi. Adams'ın Fairfields'deki atölyesinde yapıldığı için bu adı alan tren, 1848 yılını 1849 yılına bağlayan kış mevsiminde, Bristol and Exeter demiryolu Şirketi'nin Tiverton hattında hizmete girdi. Saatte 40 mil hız yapabilen Fairfield, birinci mevkide 16, ikinci mevkide ise 32 yolcu taşıyabiliyordu.

Sekiz tekerlekli ilk dizel-elektrik treni ise, 1913 yılında, İsviçre'de, Mallersta-Sodermanlands hattında hizmete girdi.

Dünyanın en yüksek demiryolu

Peru'da trenler And Dağları'nda 4 bin 816 metre yüksekliğe kadar çıkarlar. Dünyanın en yüksek demiryolu olan bu yol, Pasifik sahilinde Calao'da başlar, Laoraya'da sona erer.

Rio Mulato ile Potosi arasındaki Demiryolu da 4 bin 787 metre yüksekliktedir ki, bu rakamla neredeyse Avrupa'nın en yüksek dağı Mont Blanc'a yetişecek gibidir. İsviçre'deki Jungfrau demiryolu da, Avrupa'nın en yüksek demiryoludur. Yüksekliği, 3 bin 454 metredir.

And Dağları'na çıkan trenler deniz seviyesinden hareket edip çok kısa sürede yükseklere ulaştıkları için, trende her an kullanılmaya hazır oksijen maskeleri bulundurulur, hemşireler de tetikte beklerler. Hava basıncı ve hava yoğunluğundaki ani değişme sonucu rahatsızlananlara derhal gerekli müdahale yapılır.

EN GÜÇLÜ DİŞLİ İNSAN

Dünyanın "en güçlü dişlerine sahip" kişisi, "Herkül" adı da takılan John Massis'tir. Massis, 19 Mart 1977'de Fransa'da dişlerini geçirdiği 233 kiloluk bir ağırlığı topraktan 15 santim yükseğe kaldırdı. Yine Massis, 7 Nisan 1979'da, televizyondaki bir Guinnes gösterisi için, yalnızca dişleriyle asıldığı bir pilot bağı vasıtasıyla, Los Angeles'te bir uçağın havalanmasına engel oldu.

DÜNYANIN EN DEĞERLİ TOPRAĞI

Dünyanın en değerli toprağı Hong Kong'un merkezindedir. 1982 yılı Mayıs ayında, burada bir arsanın metrekaresi yaklaşık 16 bin dolara satıldı. Hong Kong'un Fung Shui mezarlığında, 1.21-3.04 metrekarelik bir mezar yeri, 200 bin dolardır.

EN BÜYÜK PARTİ

Londra'daki Hyde Park'ta Uluslararası Çocuk yılı nedeniyle düzenlenen çocuklar partisine, Kraliyet Ailesinin yanı sıra, 30-31 Mayıs 1979'da 160 bin çocuk katıldı.

Yapılan en büyük sokak partisine ise, Oxford Association'ın 25 Temmuz 1981'de Park Street'ten St.Giles Circus'a kadar uzanan bir alanda, "Galler Prensi Charles ve Prenses Diana"nın düğünlerini kutlamak için verdiği partiydi. En büyük Noel partisini ise Washington'da 65 bin kişilik Kindome'da Boeing Şirketi verdi. 2500 kişilik bir kadronun gerçekleştirdiği parti, 15 Aralık 1979'da yapıldı ve iki ayrı şovla tam 103 bin 152 kişiye hitap etti. Salon, her birinde 100 ampul olan 100 noel ağacı ile 150 bin bembeyaz balonla süslenip, buzdan üç havuzla donatıldı.

GERİ GERİ YÜRÜME REKORTMENİ

Geri geri yürümenin en başarılı sporcusu, Plennie L.Wingo oldu. Teksaslı Wingo, 15 Nisan 1931'de, Santa Monica, California'dan yola çıkarak 12 bin 875 kilometreyi geri geri yürüdü, 24 Ekim 1932'de İstanbul'a vardı. 24 saatlik bir süre içinde geri geri yürüyerek en çok mesafe aşan kişi ise 22-23 Nisan 1983'te ABD'de, Hawaii, honolulu'da 133 kilometre 500 mitre yürüyen Donald A.Davis oldu.

GERİ GERİ KOŞMA

Antony "Scott" Weiland (27), Detroit Maratonu'nu geri geri koşarak 4 saat 7 dakika 54 saniyede birinci olarak bitirdi. Amerikalı sporcu bu dereceyi, 3 Ekim 1982'de gerçekleştirdi.

ABD'de Donald Davis de, 21 Şubat 1983'te Hawaii Üniversitesi'nde yapılan bir koşuda 1 mili, 6 dakika 7.1 saniyede geriye koştu. Yine ABD'den Ferdie Adoboe ise, 100 yardayı 12.8 saniyede, 28 Temmuz 1983'te Amherst kentine geri geri koşarak tamamladı.

İSKAMBİLDEN ŞATO

Standart iskambil kağıtlarından yapılan en büyük şatonun, 161 kartı vardı. Bu şatoyu, James Warnock, Quebec'de, 7-9 Ekim 1979 arasında 3650 iskambilden gerçekleştirildi. Şatonun yüksekliği 3 metre 53 santimi buluyordu.

EN HIZLI BALIK

Balıklar içinde en hızlı yüzeni, kanatlı kılıçbalığıdır. ABD'nin Florida kıyılarında bu balıklardan birinin saatte 109.7 kilometrelik bir hızla yüzdüğü saptandı.

SUPERMEN - MİKİ - VAKVAK
ÇIT PIT-BAMBİ- ASLAN AVCISI
VAKVAK AMCA VE TIRMIK

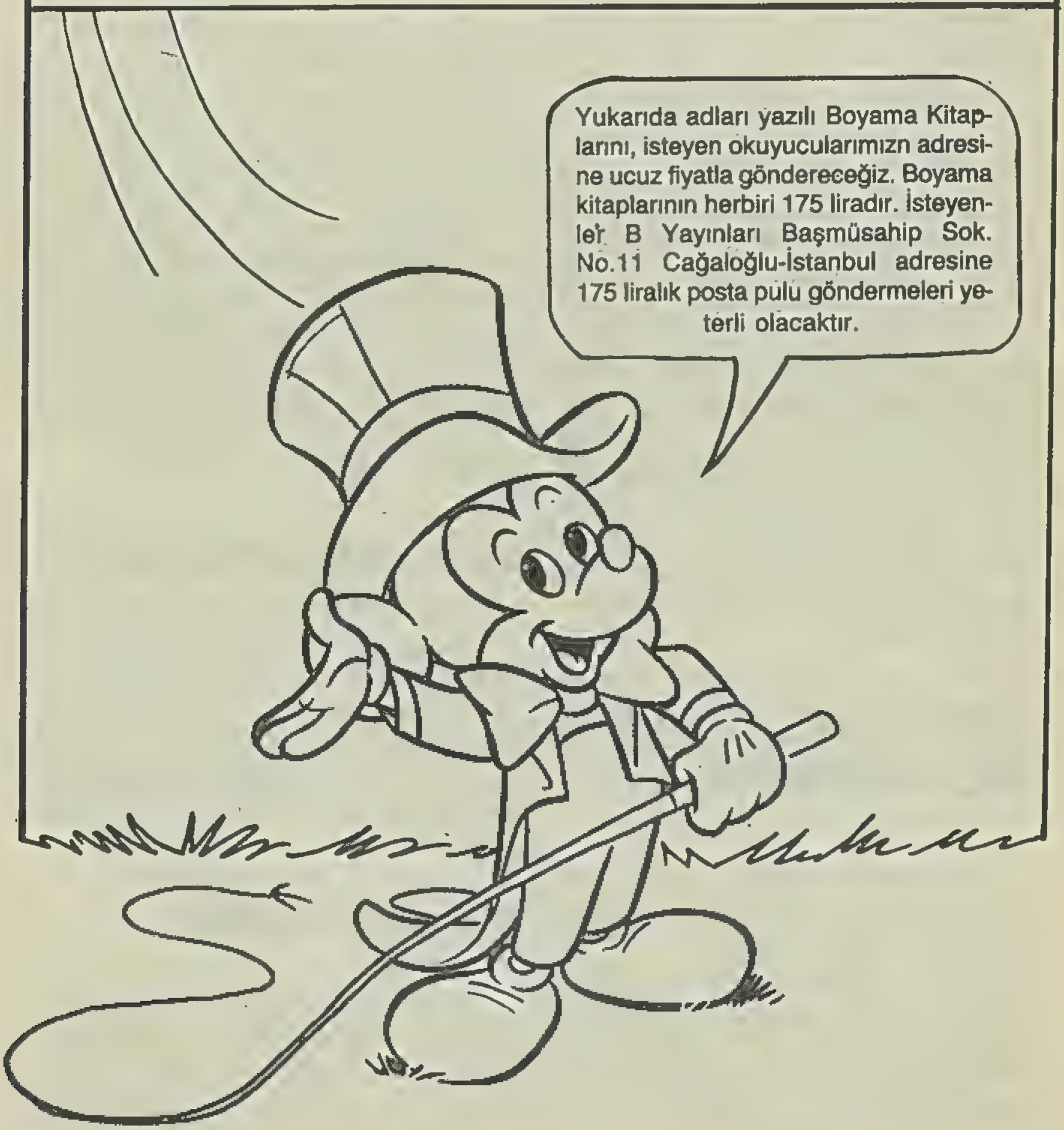

TEK GÖZÜN İNTİKAMI

ŞU KADINLARI ANLA-MAK MÜMKÜN DEĞİL.

BAZEN DİYORUM Kİ-

HAYIR, YAPMA!

O NE?

ÇIĞLIK O SOKAK-TAN GELDİ. BELKİ SOYGUN, BELKİ DAHA KÖTÜSÜ.

YILLARDIR ŞELD AJANI OLARAK ÇALIŞAN CERİ HUNT, İNSANIN KANINI DONDURACAK OLAYLARLA KARŞI....

..KARŞIYA KALMIŞTI

NELER OLUYOR?

AMA ŞİMDİ YÜZÜ SOLDUYSA, SESİ DE TİTRİYORSA ONU HOŞ GÖRMEK GEREKİR. ÇÜNKÜ HAYATINDA BÖYLE BİR OLAYLA KARŞILAŞMAMIŞTI.

KİMİN SUÇLU OLDUĞU MEYDANDA..!

OLDUĞUN YERDE KAL!..

ZAYIF YARATIK, AJANIN SESLENMESİYLE ŞÖYLE BİR DOĞRULDU...

VE SİNİR BOZUCU BİR YAVAŞLIKLA ONA DOĞRU DÖNDÜ.

TEK GÖZÜYLE CERİ'YE BAKTI. BAKIŞLARI CERİ'NİN BEYNİNE İŞLEMİŞTİ...

CILIZ ADAM, HİÇ SESİNİ ÇIKARMADAN ONA DOĞRU YAKLAŞTI...

NE..NELER OLUYOR? KIPIRDAYAMIYORUM.

BU ADAM, ONLARDAN BİRİ DEĞİLDİ, AMA MADEM KARIŞTI, CEZASINI GÖRECEKTİ...

SONRA FELCE UĞRAYAN GENCE DE AYNI İŞLEMİ YAPARAK GECENİN KARANLIĞINDA KAYBOLDU.

ARKASINDA İKİ KURBAN BIRAKMIŞTI.

CERİ HUNT'UN KENDİNE GELEBİLMESİ İÇİN SAATLER GEREKECEKTİ. HELE DUDAKLARINI KULLANABİLMESİ İÇİN KİM BİLİR KAÇ GÜN GEÇECEKTİ...

?!?

BU ARADA BİRKAÇ MİL KUZEYDE MASKELİ KADIN, EVİNE DÖNMEK ÜZEREYDİ...

EVE GETİRMESİNİ KABUL ETMEMEM, CERİ'Yİ RAHATSIZ ETTİ...

NEDEN BENİ ANLAMIYOR?..

MASKELİ KADIN OLMAKTAN VAZGEÇEMEM. SADECE BİR KOŞTUM DEĞİL O!

MASKELİ KADIN, BENİM İKİNCİ KİŞİLİĞİM...

DAMARLARIMDA DOLAŞAN AKREP KANINI İNKAR EDEMEM...

CERİ'Yİ SEVİYORUM. AMA BENİ OLDUĞUM GİBİ SEVMELİ O DA...
NEYSE, BUNLARI YARIN DÜŞÜNÜRÜZ...
GÜNAYDIN ÇOCUKLAR.
GÜNAYDIN. KAHVALTIYA YETİŞTİN.
DÜN GECE GELİŞİNİ DUYMADIM...
GÜNAYDIN DÜDÜK!
BRNNG
CERİ'YLE BERABERDİM. VE BİRAZ GEÇ DÖNDÜM.
BU BEYLE TANIŞMAK.
BEN BAKARIM. ALO... CESİKA... BİR DAKİKA, LÜTFEN...
BAY HUNT'A NE OLDU?
NE VAR CANIM?
CERİ HASTA. NEDEYMİŞ. ÖNEMLİ DEĞİL.
DİKİŞLERİ ALINACAKMIŞ. HEMEN GİTMELİYİM...
BİZ DE GİDİYORUZ ANNE... VİLLİ, BANA TİYATRODA YARDIM EDECEK...
HOŞÇAKAL ANNE.
GÜLE-GÜLE...
GENÇLER HEP KOŞUŞTURUR DURURLAR. BAY MAGNUS BİLE BURADA DEĞİL...
NEDEN İNSANLAR BEBEKLERİM GİBİ SADIK OLAMIYOR?

DAHA SONRA LOS ANGELES HASTANESİNDE...

ZİYARET SAATLERİ ÖĞLEDEN SONRA...SİZE İZİN VERMEMELİYDİM...

AMA LOBİDEKİ ZİYARETÇİLERİ ALLAK BULLAK ETMEMEN İÇİN SENİ BURAYA TIKARIM.

BU YAKIŞIKLI DELİKANLI, SENDE NE BULDU Kİ?..

CERİ, İYİ MİSİN?.. NEDİR BU DİKİŞ HİKAYESİ?..

OO!.. DUDAKLARIN...

IHNN..!

NEDEN DUDAKLARINDA DİKİŞ İZİ VAR, CERİ?..

CERİ, HEMEN YANINDAKİ KÂĞIT KALEME UZANARAK CEVAP YAZDI...

BİRİ SANA SALDIRARAK DUDAKLARINI DİKTİ HA...

KORKUNÇ!

CERİ, OLANLARI ANLATMAK İÇİN TAM ALTI SAYFA YAZI YAZDI...

SÖYLE! TAM OLARAK NERDE OLDU BU?

Hayır! karışmanı istemiyorum!

ÖZÜR DİLERİM, AMA OLANLAR BENİ DE İLGİLENDİRİYOR.

SEN BENİM HAYATIMA KARIŞMIYOR MUSUN?

İYİLİĞİMİ DÜŞÜNÜYORSUN CERİ, AMA ENDİŞELENMENE GEREK YOK.

HAAAYII... CESS... AAAH!..

NEDEN ARTIK BENİ DİNLEMİYOR?..

HASTANENİN DIŞINDA...

EVET... MASKELİ KADIN KIYAFETİNE BÜRÜNDÜĞÜM YER BURASIYDI. BURADA ÖPÜŞÜP AYRILDIK...

ACABA GAZETEDE BİR ŞEY YAZIYOR MU?

İŞTE OTUZİKİNCİ SAYFA... "İĞNE'NİN SON KURBANLARI"

CERİ OKUSAYDI ÇOK ÜZÜLÜRDÜ. ŞELD AJANI OLDUĞUNDAN SÖZ ETMİYORLAR.

OLAYIN, BUYOLUN SONUNDA OLDUĞU YAZILI...

HABERDE FAZLA AYRINTI YOK. TABİİ, CERİ İLE O GENÇ ÇOCUK, KONUŞACAK DURUMDA DEĞİLLERDİ...

NE GARİP BİR PİLİÇ... ÇOK DA GÜZEL...

CİVARDAKİ SOKAKLARI TARADIKTAN SONRA...

KAPALI

TERZİ

NE ARADIĞIMI BEN DE BİLMİYORUM.

GÜNDÜZ DEDEKTİFLİĞİ BANA GÖRE DEĞİL AMA GECE OLUNCA...

LOS ANGELES SEMALARI KARARINCA KIRMIZI KOSTÜMLÜ BİR KADIN, BİNADAN BİNAYA SIÇRAMAYA BAŞLADI...

MASKELİ KADIN'DI BU.

ARANACAK YER ÇOK, ZAMAN AZ. NE ARAMAM GEREKTİĞİNİ BİLE BİLMİYORUM.

ON BLOK ÖTEDEKİ GENÇ SİNEMADAN ÇIKMIŞTI...

FENA DEĞİLDİ. SEN BEĞENDİN Mİ TATLIM?

BİZE GİDELİM Mİ? KURABİYE YAPTIM.

OLUR, POLA...

BİRİ ONLARI GÖZLÜYORDU

HEM DE TEK GÖZÜ İLE...

BİR ÇIĞLIK... BELKİ DE ARADIĞIMI BULDUM.

GENÇ BİR KIZ! DELİ GİBİ KOŞU-YOR... BAĞI-RAN, O MUY-DU ACABA?

HAYIIIR!.. BİR TANE DAHA!.. YAKLAŞMA!..

BENİ DİNLE! SANA ZARAR VERECEK DEĞİLİM!

A..ADAM.. ELİ..ELİNDE BÜYÜK B... BİR İĞNE...

ÇOK KORKMUŞ... ONDAN BİR ŞEY ÖĞRENEMEM. EN İYİSİ, KOŞTUĞU YÖ-NÜN AKSİNE GİTMEK...

KÖŞEYİ DÖNÜNCE...

GEÇ KALDIM! "İĞNE" BİRİNİN DAHA CANINI YAKMIŞ!

KIZ ARKA-DAŞI NASIL KAÇABİLDİ ACABA?..

SİREN SESLERİ!.. POLİS ÇEVREYİ TA-RIYOR OLMALI... İĞNE, KAÇMIŞTIR!

EĞER BİR YANLIŞLIĞA KURBAN GİTMEK İSTEMİYOR-SAM, BEN DE KAÇMALIYIM...

MASKELİ KADIN GECENİN KARANLIĞINDA KAYBOLURKEN, PARDESÜLÜ ZAYIF BİRİ, YAN SOKAKLARDAN BİRİNE DALDI.

UFAK BİR DÜKKANIN ARKA KAPISINDA DURDU. SESSİZ ADAM, BASTONUNUN UCU İLE DOKUNARAK KAPIYI AÇTI VE İÇERİYE SÜZÜLDÜ...

İYİ BİR GECE OLMUŞTU. SESSİZLİGİNE 4 KİŞİ DAHA KATILMIŞTI...

TERZİ

SEKİZ SAAT SONRA CERİ'NİN KALDIĞI OTEL ODASINDA.

GÜNAYDIN CERİ. HASTA NEDEN, SERBEST BIRAKILDIĞINI MÜJDELEDİLER...

ŞENİ AYAKTA GÖRDÜĞÜME SEVİNDİM.

BAKIYORUM, GAZETEDE DÜN GECEKİ OLAYI OKUYORSUN...

AĞZIN HÂLÂ ACIDIĞIN İÇİN Mİ KONUŞMUYORSUN? YOKSA KÜS MÜYÜZ?

CESİKA, NEDEN O SERSERİNİN PEŞİNE DÜŞTÜN? BENİ BEKLEYEMEZ MİYDİN?

NE ZAMANDAN-BERİ İNSAN AVCILIĞINA BAŞ-LADIN?

CERİ, BENİ NASIL GÖ-RÜYORSUN, BİLMEM, AMA BAZEN BEN BİLE NE OLDUĞUMU BİLE-MEM. AMA DOĞRU OLDUĞUNU BİLDİ-ĞİM ŞEYİ YAPARIM.

ŞİMDİ O SERSE-RİYİ KONUŞA-LIM... ÖRNEĞİN ONUN KURBAN-LARI, SEN HA-RİÇ, NEDEN HEP 30 YAŞININ ALTINDAKİ-LER...

NİÇİN.

KÜÇÜK BİR DÜK-KANIN ARDINDA-Kİ ODADA YAŞLI BİR ADAM DA BU SORUYU SORUYOR-DU KENDİ KENDİNE

SORUNUN CEVABI, ESKİ YA-RALARINI DEŞMİŞTİ.

ALTI AY KADAR ÖNCEKİ BİR ANIYDI BU...

YAŞLI BİR TERZİ, GEÇ VA-KİT EVİNE DÖNERKEN SAL-DIRIYA UĞRAMIŞTI...

GÜNLERCE HASTA-NEDE YATMIŞTI...

İÇİNDE BÜYÜK BİR NEFRET BİRİKMİŞTİ, BİR GÜN BEY-NİNDE DAHA ÖNCE OLMAYAN BİR ŞEY HİSSETTİ...

SAĞLAM KALAN TEK GÖZÜNDEN DIŞARI SIZAN BİR ELEKTRİK AKIMI İDİ BU...

BİR HAFTA ÖNCE HASTANEDEN ÇIKMIŞTI. ARTIK İŞİNİ KAYBET-MİŞTİ, AMA BU ÖNEMLİ DEĞİLDİ...

NE YAPMASI GEREKTİĞİNİ VE NASIL YAPMASI-NIN DAHA İYİ OLA-CAĞINI BİLİYORDU.

ARTIK BU YENİ ELBİSE-LERİ GİYDİKTEN SONRA HİÇ KİMSENİN OYUNCA-ĞI OLMAYACAĞINI ÇOK İYİ BİLİYORDU...

BU YAŞLI ADAM İNTİKAM ALACAKTI...

GECE KIYAFETİNE BÜRÜNEN İĞNE, GECENİN ÇAĞIRISINA UYARAK DIŞARI ÇIKTI---

BU ARADA BAŞKALARI DA VARDI.

CERİ, YARDIMINI TAKDİRLE KARŞILIYORUM.

AMA YETİŞTİRİLME YÖNTEMİM BAKIMINDAN, YALNIZ BAŞIMA ÇALIŞMAYA ALIŞTIM BEN...

SEN BACAKLARINI ÇALIŞTIRIRKEN BEN HAVA ALAYIM.

YARDIMA İHTİYACIN OLURSA, BAĞIR...

SANKİ ÇAYLAĞIN BİRİYMİŞİM GİBİ DAVRANIYOR.

NEYMİŞ O DA? İĞNE'YE BİR KEZ GAFİL DAVRANMIŞIZ...

BU KEZ HAZIRLIKLI DAVRANACAĞIM... KİMSE ŞELD AJANINI İKİNCİ KEZ GAFİL AVLAYAMAZ! KİMSE!..

NEDEN CESİKA İLE ARAMIZDA BÖYLE SURTUŞME OLDU?

o o

DAHA ÖNCELERİ ONUNLA NE GÜZEL ANLAŞIYORDUK...

MASKELİ KADIN, DAM TEPELERİNDE UÇARKEN TÜM DUYULARİYLE BİR ŞEYLER ALGILAMAYA ÇALIŞIYORDU.

BİRDEN BİRE BİR SESLE İRKİLDİ...

KAPLAM

SİLAH SESİ...!

DAHA PATLAYAN SİLAHIN YANKILARI YOK OLMADAN MASKELİ KADIN, SESİN KAYNAĞINA DOĞRU HIZLA UÇMAYA BAŞLAMIŞTI BİLE...

AMAN TANRIM! OLAMAZ! TEKRAR OLAMAZ! NASIL ISKALADIM ONU...

GERİ BU...! HAREKETSİZ DURUYOR. ÖTEKİ DE İĞNE OLMALI...

GEÇ Mİ KALDIM? YOO!.. DUDAKLARINA HENÜZ DOKUNMAMIŞ...

ZEHİR IŞINLARIMLA ONU DURDURAYIM.

DUDAK DİKİŞÇİSİ OLAN İĞNE, MASKELİ KADIN'IN ÇIKARMIŞ OLDUĞU HAFİF RÜZGARLA İRKİLMİŞTİ...

--VE SİNİRLERİ DONDURAN IŞINDAN KAÇTI---

OLAMAZ!.. KİMSE ZEHİRLİ IŞINLARIMDAN KAÇAMAMIŞTI DAHA ÖNCE

ALLAHTAN, VÜCUDUMDA YENİ BİR IŞIN ÇIKARTACAK KADAR TOKSİN ENERJİ VAR...

İKİNCİ SEFERDE KAÇIRMAYACAĞIMI BİLİYORDUM.

ŞİMDİ NE YAPACAĞIM ONU? IŞINI YEDİĞİ ZAMAN GIKINI BİLE ÇIKARMADI...

SANIRIM ARTIK KONUŞAMIYOR.

FAKAT MASKELİ KADIN YAKLAŞINCA.

YERDE YATAN ADAM, BİRDENBİRE CANLANDI...

AHH! KANATLARIM?

NASIL OLUR ANLAMIYORUM. SIKTIĞIM IŞINLARLA SAATLERCE KALKAMAMASI GEREKİRDİ.

ÖNCE ELİNDEKİ İĞNEYİ ALMALIYIM...

OLDU!..

BU KADAR ZAYIF BİR ADAMDA BÖYLESİNE GÜÇ... HAYRET!..

YİNE DE BENİMLE BOY ÖLÇÜŞEMEYECEKTİR!..

EVET BAYIM, BU İŞİN SONU YOK... SEN EN İYİSİ....

İĞNE, SESSİZLİĞİNİ SÜRDÜRDÜ. FAKAT BEYNİNDE BİR YERDE İNSANI FELCE UĞRATAN BİR KUVVET BİRİKTİRİYORDU... BİRİKTİRDİ, BİRİKTİRDİ, SONUNDA...

--GÖZÜNDEN ÇIKMAYA BAŞLAYAN ENERJİ, MASKELİ KADININ YÜZÜNÜ KAPLADI...

BİRAZ ÖTEDE CERİ HUNT, SEVDİĞİ KADININ DÜŞTÜĞÜNÜ GÖRDÜ.

TÜM GÜCÜNÜ TOPLAYIP DAVRANMAYA ÇALIŞTI, AMA SADECE PARMAKLARINI OYNATABİLMİŞTİ...

İĞNE, BİR İTİŞTE KIZI CERİ HUNT'DAN UZAKLAŞTIRMIŞTI...

BU KIZ, DİĞER DÜŞMANLARINA BENZEMİYORDU. AMA YİNE DE FARKETMEZDİ.

SONRA BİR OPERATÖR TİTİZLİĞİYLE İĞNESİNİ ÇIKARDI.

...VE MASKELİ KADININ DUDAKLARI ETRAFINDAN SIKICA KAVRADI...

İŞİNE ÖYLESİNE DALMIŞTI Kİ, GÖĞSÜNE DOĞRU UZANAN ELİ FARKETMEDİ.

FELCE UĞRATMA GÜÇLERİMİZ ÖYLESİNE BİRBİRİNE BENZİYOR Kİ ÂDETA BUNA AŞILIYIZ.

ŞANSIMA ÇOK YAKIN OLDUĞU İÇİN BENİM IŞINLARIM ETKİLİ OLDU. ZAVALLI ADAM. YIĞILDI KALDI...

POLİS!.. CERİ'NİN SİLAHININ SESİNİ DUYMUŞ OLMALILAR...

KİMSENİN BENİ TANIMASINA GEREK YOK!

BİRKAÇ DAKİKA SONRA MASKELİ KADIN, KILIK DEĞİŞTİRMİŞTİ...

POLİSLER, ONUN ACAYİP GÜÇLERİNE KARŞI HAZIRLIKLI OLDUKLARINDAN HEMEN ETKİSİZ KILDILAR...

BANA TEŞEKKÜR ETME. HİÇBİR YARARIM OLMADI SANA!

BENİ DAHA ÖNCE KURTARDIN CERİ... ŞİMDİ SIRA BENDEYDİ. HADİ, BANA YEMEK ISMARLA...

BU MACERANIN SONU

İLK POP GRUBU

Vokal ve Enstrümantal türde ilk vokal grubu, "The Bluecaps" tır. ABD'nin Nashville kentinde 5 genç tarafından kurulan grupta, Dickie Harrel davul Jack Neal basgitar, Willie Williams ritm gitar çalıyordu. Clif Gallup vokalde eşlik ederken, Gene Vinvent de grubun solistliğini yapıyordu. 1956 Haziran'ında Capitol Plakçılık tarafından çıkarılan ilk plaklarının bir yüzünde "Be-Bop-a Lula" adlı parçaları, diğer yüzünde de "Woman Love" adlı şarkı vardı. İlk Amerikan listelerini altüst ederken, ikincisi BBC tarafından yasaklandı. Grubun doldurduğu "Blujean Bob" adlı ilk uzunçalar uzunçalar da aynı yıl piyasaya çıktı. The Bluecaps 1959 yılında dağıldı.

EN UZUN GENEL MÜDÜRLÜK

Bu rekor, Beden Terbiyesi Genel Müdürlüğü görevini tam 12 yıl sürdüren Vildan Aşir Savaşır'a aittir. Beden Terbiyesi örgütünün ikinci genel müdürü olarak 22 Ekim 1938 günü makamına oturan savaşır, 16 Kasım 1950 tarihine kadar bu görevde kaldı. Eski bir atlet olan ve beden eğitimi öğretmenliği öğrenimi gören Vildan Aşir Savaşır, İsveç'te de ihtisas yapmış ve uzun yıllar Gazi Eğitim Enstitüsü'nde de öğretmen olarak görevde bulunmuştu.

İLK MOTOSİKLET

Tahta karoserli bir motosiklet, 1885 yılı Ekim ayında Bad Connstatt'da, Gottlieb Daimler tarafından yapıldı. Motosiklete ilk binen kişi ise, yine Daimler gibi bir Alman olan, Wilhelm Maybach'tır. Azami hızı 19 kilometre olan, tek silindirli, 264 cc kapasiteli bu motosikletin motoru yarım beygir gücünde idi. "Einspur" adıyla bilinen araç, 1903 yılında bir yangında kayboldu.

EN YAŞLI AĞAÇ

ABD'de Sierra Nevada'da Wheeler Tepesinin kuzeydoğu yüzünde, deniz seviyesinden 3 bin 275 metre yükseklikte, "Pinus longaeva" türü bir çam ağacına rastlandı. 1963-64 yıllarında yapılan araştırmalardan sonra, bu ağacın tam 4 bin 900 yıllık olduğu belirlendi.

EN BÜYÜK CAM

Bugüne kadar üretilen en büyük en büyük cam, 50 metrekare yüzölçümündedir. 1958 yılında, Fransa'da Saint Gobian firması tarafından üretildi.

SUDA EN HIZLI KADIN

Proud Mary adlı tarama teknesiyle saatte 305 kilometrelik bir hız yapan Amerikalı Mary Rife, "suda en hızlı kadın" ünvanına sahip oldu.

SUDA EN HIZLI ERKEK

Aynı zamanda suda elde edilen en yüksek hız rekorunun da sahibi olan Kenneth Peter Warby, Avustralya'daki Blowering Baraj Gölü'nde saatte yaklaşık 556 kilometre hız yaptı. Warby bu rekoru 20 Kasım 1939'da, suda giden uçağı spirit of Austrlalia ile eriştı. Resmi dünya hız rekoru ise, yine Warby tarafından, 8 Ekim 1978'de, yine Blowering Baraj Gölü'nde saatte 514 kilometre ile kırıldı.

MAYMUN ALDATAN AĞAÇ

Dalları binlerce küçük iğne yapraklar kaplı bu ağacın fosillerinden, milyonlarca yıl önceden beri var olduğu anlaşılır. Her zaman yemyeşildir ve yaprak dökmez. Şili Çamı olarak da bilinen ağaca, "Maymun aldatan ağaç" da denir. Önceleri Brezilya ve And Dağları'nda, sonraları da yaygın olarak Avrupa'da yetiştirilmiştir. İngiltere'ye getirilişi ise 1796 yılına rastlar. Güney Amerika'da ağacın boyu 50 metreye kadar yükselir. Kabuğu siyahımsı ve pürtüklüdür, dalları da doğrudan gövdeden çıkar. Yaprakları sapsızdır. Bu yüzden uzaktan bakıldığında ağaç yapraksız yeşil dollarla bezenmiş gibi görünür.

EN ESKİ OKUL KRAVATI

Okul, üniversite, spor kulübü, askeri birlik gibi kuruluşların renklerini taşıyan kravatları takma modası, 1880 yılı sıralırında ortaya çıktı. İlk uygulandığı yer ise, kürekçilerin bantlarının fular şeklinde bağlanarak kullanılmaya başlandığı Oxford Üniversitesi oldu. Kravat takma modası, 25 Haziran 1880'de Exeter Üniversitesi'nde çıkarılan "Kravat takma talimatı"ndan sonra giderek yaygınlaştı.

Dünyanın en eski üniversitesi

Dünyadaki en eski yüksek öğretim kurumu, 859 yılında Fas'ın Fez kentinde kurulan Karueein Üniversitesi'dir. Bologna Üniversitesi de 1088'de kuruldu.

işin bitik dostum

TANRIM! YİNE O! YABANCI KOSTÜM!

AMA ÖRÜMCEK BİLE O ÇILGIN ORTAKYAŞAR'I GENE GİYECEK KADAR...

..APTAL OLAMAZ!

HARİKA! KURBAĞA ADAM VE ÖRÜMCEK ÇOCUK, TAKIM KURDULAR...

DR. AHTAPOT, HER ZAMANKİNDEN ÇILGIN.

VE BAŞIMLA BOĞAZIMIN DURUMUNA BAKILIRSA GRİP, YOLDA.

BİR DE SALDIRIYA UĞRAMAM EKSİK KALMIŞTI..

NEE?

NE OLU-YOR?

ŞAKADAN ANLAMAZ MISIN?

ALEV! TAHMİN ETMİŞ-TİM...

BAY CEHENNEM OLAYI SENİ ÇOK MU SARSTI, DE-LİKANLI?

İLGİN GÖZLERİMİ YAŞARTTI, CONİ...

Ö YABANCI KOSTÜ-MÜN, SENİ TEKRAR ELE GEÇİRDİĞİNİ SANDIM.

YOO... BUNU BANA KEDİ, DİKTİ...

KARAKEDİ Mİ? O SICAK YARATIK HA!..

SEKSİ, ZEKİ, ET-KİLEYİCİ...

DOĞRUSU, ÇOK ŞANSLISIN ÖRÜMCEK

İYİ. NE YAPACAK-TIN ONU.

AYRIL-DIK.

SENDE CE-VAP HİÇ BİTMEZ Mİ, ALEV?

O SENİN İŞİN DOSTUM. SESİN BİRAZ GARİP ÇIKIYOR. İYİ MİSİN?

BİRAZ ÜŞÜTMÜŞÜM.

ASLINDA SOHBETE BAYILIRIM. SANA GÜMÜŞ SAMUR'U ANLATIRDIM. AMA ÇOK HALSİZİM...

ERKENDEN YATMAK İSTİYORUM.

TAVUKLAR GİBİ Mİ?

ALDIRMA DOSTUM.

BİR GÜN UĞRA DA YEMEK YİYELİM...

GÜLEGÜLE ALEV. HEY, NE OLUYOR ORADA?

Mister Fred MODA-EVİ

OO! ÇOK İLGİNÇ!

ŞU MODACILAR, ÇİRKİN ELBİSELER YAPARAK PARA KAZANIYOR.

SEN DE ÖYLE DÜŞÜNMÜYOR MUSUN TATLIM?

SANIRIM BAY FRED, KASASINDAN ALDIĞIM PARAYI, BU....

...İLGİNÇ ÇAKMAĞINDAN FAZLA ÖZLEMEYECEK.

YOO, OLAMAZ! BEN ONU, METAL KOLLU ADAMIN PEŞİNDE SANIYORDUM.

BUNU SAHİCİ SİLAH SANDI.

BENİ YAKALAYACAK.

AZ SONRA ÖRÜMCEK ADAM, PENCEREDEN İÇERİ GİRİNCE...

KIPIRDARSAN KIZIN BEYNİNİ DAĞITIRIM!

AĞIR OL, AHBAP!

HADİ ATEŞ ETSENE! VURAMAZ ZATEN...

AMA BİR ŞEY YAPMIYOR.

GARİP ŞEY- ÖRÜMCEK HİSLERİMDEN DE SES YOK.

SANKİ TEHLİKE YOKMUŞ GİBİ...

NE OLDUĞUNU BİLMEDEN ONA BİR ŞEY YAPAMAM.

İŞTE! REHİNEYLE BERABER, ORADA!

ZAVALLI KIZ KORKUDAN DONMUŞ. AMA HÂLÂ ÖRÜMCEK HİSLERİMDEN SES YOK.

GERİ ÇEKİLİN! YOKSA KIZI VE ÖNÜMDE ÇIKANI VURURUM!

İŞLER BOZULMASA.

KAÇIYOR! ÖNCE KIZIN DURUMUNA BAKAYIM, SONRA PEŞİNE DÜŞERİM. NASIL OLSA KAÇAMAZ!

KIPIRDAMIYOR KIZ... SANKİ... SANKİ...

HAYIR! OLAMAZ!

MANKENMİŞ! APTAL BİR MANKEN...

ÖRÜMCEK HİSLERİME GÜVENMEYİ NE ZAMAN ÖĞRENECEĞİM? BAHSE GİRERİM SILAHI...

...DOLU BİLE DEĞİLDİ. BELKİ DE SAHİCİ DEĞİLDİ...

BAŞARMAK ZORUNDAYIM.

YEMEĞE YETİŞEMEZSEM MONA BENİ ÖLDÜRÜR.

HADİ, MANKEN NUMARASINI YEDİK...

ŞİMDİ DE O GELİYOR, TREN KALKIYOR.

BİRİ DE DURMUŞ, ADAMIN ÖNÜNÜ KAPATIYOR.

ÖRÜMCEK TELSİZİ. NE ATIŞTI AMA...

YOO! ÖRÜMCEK HİSLERİM BENİ UYARIYOR.

HEY!

DUR BAKALIM!

YOO!

YAKALADIK SENİ TURNİKE HIRSIZI!..

YENİ KOSTÜMÜMÜ TANIMADILAR. REKLAM VERMELİYİM...

PEKALA DOSTUM. ŞİMDİLİK BAŞARDIN. AMA HAZIRLIKLI OL.

HER AN TEPENE BİNEBİLİRİM.

BENİ BURAYA KADAR İZLEMİŞ OLAMAZ...

DEĞİL Mİ?

İYİ Kİ ELBİSELERİMİ BURADA EMANETE BIRAKMIŞIM.

TRENE BİNDİKTEN SONRA BENİ ASLA BULAMAZ.

ACABA TURNİKEYE BAĞLADIĞIM POLİSLER NE ÂLEMDE?

YAZIK Kİ BANYOMDA SAKLANMIYORMUŞ. ÖYLE OLSAYDI NE KOLAY OLURDU...

ONU YARIN BULURUM. NASIL OLSA ÜZERİNE TELSİZİMİ YAPIŞTIRDIM.

ŞİMDİ RAHATIM.

YALNIZ DA OLSAN...

...EV GİBİSİ VARMI?

SELAM RON. NASIL GİTTİ?

KASAYI BOŞALTTIM, AMA ÖRÜMCEK ADAM AZ DAHA BENİ YAKALIYORDU...

PEKALA. BU KADAR YETER.

YAPMA.

YARIN BEN CEMİYETTEYKEN SEN DİNLEN.

YARIN ÇAMAŞIRI SEN YIKAR MIYDIN?

HA, BU ARADA ŞUDİ ARADI. NOTLARI İYİYMİŞ.

ZZZZZ...

MMMM...

HOORRR!
ZZZZZ!

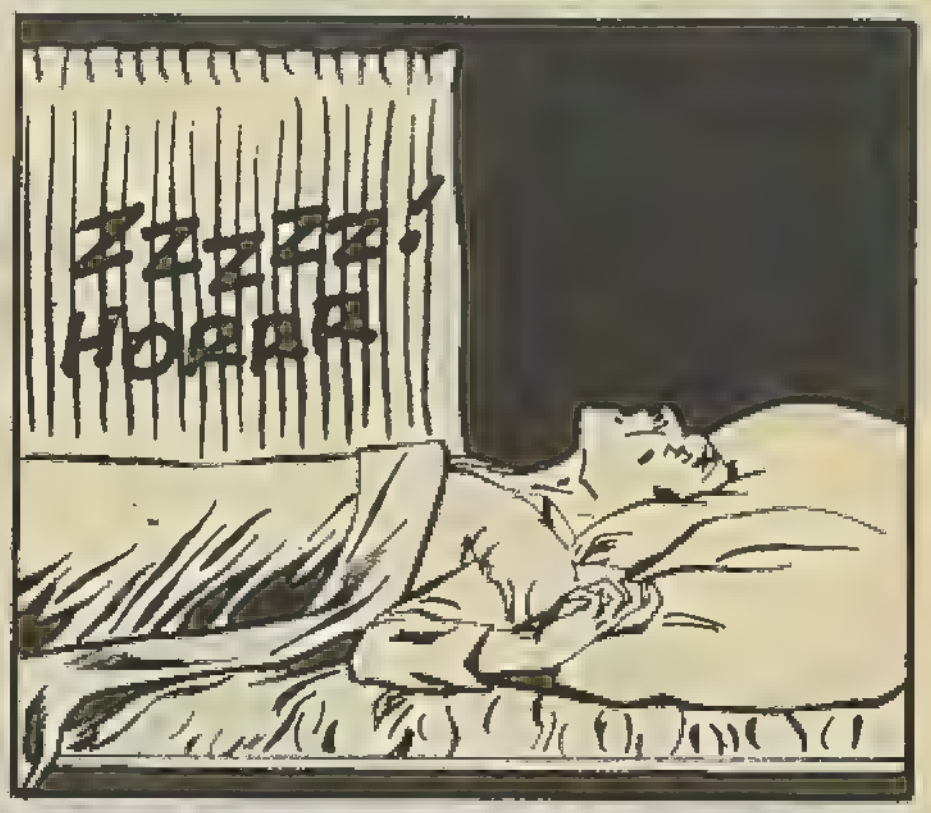
ZZZZZ!
HORRR!

HORRR!

ERTESİ SABAH....

ERKEN KALKMAYI DAHA SIK DENEMELİ-YİM.

ÖRÜM-CEK ALICI-MI DA AYAR-LAYAYIM.

İŞTE; BU KADAR BASİT...

EVET HEPSİ BU KADAR.

BEŞ SAAT-TİR DO-LAŞI-YO-RUM, SİNYAL YOK.

MENZİ-LİMİN DIŞINDA OLMA-LI...

AMA EVDE BUNU HAL-LEDECEK BİR ŞEY VAR.

DAHA SONRA EVDE---

İŞTE BURADA!

YENİ PİL TAKA-LIM. İŞTE SİN-YALLER GELME-YE BAŞLADI.

ÖRÜM-CEK TELSİ-Zİ ALICISINI UNUTMU-ŞUM. ALICI-NIN, ÖRÜM-CEK HİS-LERİNDEN DAHA UZUN MENZİLİ VAR.

ANLAŞILAN, BİLİMDEN NE KADAR UZAKLAŞTIM-LA-BORATUAR MALZEMEMİ RAFTAN İNDİRMELİYİM

ESKİ GÜNLERİN ANISINA-

TREN GİDER HOŞ GİDER LEY LEY LEY LİMİ LEY...

BUNDAN SONRASINI TREN HALLEDER...

BU İŞ ÇOK HOŞUMA GİTTİ...

DAHA SONRA...

SKARDEYL-SON DURAK!..

OOO!..

HAV! HAV! HAV! HAV!

OMMP!..

SELAM.

BEN SANA. SEN YABANCI MISIN?

SAYILIR... ŞEY..GİTMEM GEREK...

TVİPPP!

SVİİİSSSS...

BUNU İSTER MİSİN?

YOO. BEN, KAZER GİBİ GİDECEĞİM.

KİM?

SANIRIM İYİ BİR FİKİR DEĞİLDİ. KOS— TÜMÜM DALA TAKILDI...

CIIIRRT!

EN İYİSİ...

KRAK!

GÜMM

BANLIYÖYÜ SEVMİYO-RUM.

NE!..

NE YAPTIĞINI SANIYORSUN SEN?..

KÂBUS GÖRÜYO RUM.

GİYSİNİ NERDEN ALDIN?

ÖRÜMCEK SER-SERİSİ GİBİ GİYİN-MEKLE BENİ KOR-KUTACAĞINI MI SANDIN?

YANILIYOR-SUN! YE-DİM SENİ!

AMA... BEN.. ŞEY..

KOCAMI DUYUYORSUN, DEĞİL Mİ?

YAT AŞAĞI BAKALIM!

BAK, BİR KAZA OLDU. BEN BİR SUÇLUYU İZLİYOR-DUM...

BANA NE...

ŞİMDİ NE YAPACA-ĞIM? ONLARI AĞLA BAĞLAYA-MAM...

İZİN VER!..

BEN ARAYAYIM ŞUNU!

ANINDA...

NE YAPTIĞINI GÖRDÜN MÜ...!

HAYIR! OLAMAZ!

..DOKUZ..ON...

SIRA BEN DE!

VROOOM!

YAT AŞAĞI BAKALIM HIH!..

YEDİM SENİ! HAH!..

SONUNDA ÖRÜMCEK HİSLERİM UYARIYOR. ARTIK GİTMELİYİM.

OTOBÜS FREN YAPMASA, KİMSE BENİ DURDURAMAZDI...

CAAYRR!

HEEY! İN ORA-DAN AŞAĞI BAKAYIM!

SORUN NEDİR?

PARA...

OH!

ŞEY...POSTAYLA GÖNDEREBİLİR MİYİM?..

KEŞKE GÜNLÜK KIYAFETİMİ GETİRSEY-DİM...

NEDEN İKİ PARALIK BİR HIRSIZ İÇİN KENDİMİ REZİL EDİYORUM?

EN İYİSİ DÖNMEK... KİMSE BENİ TAKDİR ETMİ-YOR. BOŞU BOŞUNA BAŞIMI DER-DE SOKUYORUM.

HIRSIZI YAKALASAM BİLE HERKES BENİ TEHLİKE OLARAK GÖ-RÜYOR...

HEY! ADAMIM BENİM.

NEE? NEDEN?

SEN KARDEŞİMİ HIRSIZLARIN ELİNDEN KURTARMIŞTIN.

GAZETE NE DERSE DESİN, SEN BENİM KİTABIMDA BİR NUMARASIN.

SAHİ Mİ? TEŞEKKÜRLER..

ŞU TARAFA MI, ÇOCUKLAR?

BİR DE BUGÜN GELMEYECEKTİM.

KARDEŞİM ÇOK GÜZEL BİR KADINDIR ÖRÜMCEK- YENİ AYRILDI.

CUMAYA PROGRAMIN VAR MI?

MONA NE ZAMAN DÖNER ACABA?

ÖRÜMCEK HİSLERİM VE ÂLET KUDURDU.

YAKIN-DA OLMA-LI...

ANNE BAK! TUTUN-MALIYOR.

ACELE ETMELİYİM.

BU NE?..

SAĞO-LUN. SİZ DEVAM EDİN.

HAY AKSİ!

TELSİZ GİBİ BİR ŞEY. AMA ARTIK ÇÖP HALİNE GELDİ...

HAY AKSİ!

RON ELİNDEKİ PARALARI BİR BAVULA KOYARAK ŞEHİR DIŞINA ÇIKMAYA HAZIR-LANDI...

BU BİZİ BİR SÜ-RE İDA-RE EDER

MONA'YA SONRA TELEFON EDERİM.

GELMİŞ BİLE...

ÖZÜR DİLE-RİM, AMA YA SEN YA BEN...

NEE?

HEY! ARA-BANIN FRENLERİ YOK MU?

ŞANSLISIN. BEN OTO TAMİR-CİSİYİM...

VVIP!

GEL DE FRENLE-RİNİ YA-PAYIM!

YOOO! FRENLERİ... GAZI DEĞİL...

HÂLÂ ÇEKİYOR! BU İNSAN DEĞİL...

İŞİN BİTİK DOSTUM. BİR YERE GİDEMEZSİN!

HİÇ...

BİR...

YERE...

RRR

GİDEMEZSİN!

VROOOM

YETTİ! ON YILLIK ŞANSININ HEPSİNİ KULLANDIN

GEREKİRSE DÜNYANIN ÖBÜR UCUNA KADAR İZLERİM SENİ!

BANLIYÖLERİ ....
-SEVMİYORUM!
YÜKSEK YERLERİ YOK.
ARADIĞINDA TAKSİ BULAMAZSIN...
BU DA NE?
İNANAMIYORUM İLK DEFA KARŞIMA İSTEDİĞİM ŞEY ÇIKIYOR.
KUE?
ŞU VOLVO'YU..
..YANİ ŞU ARABAYI İZLE. TAMAM MI DOSTUM, İZLE!
ARABAYI İZLE Mİ? SİGALO!..
PORKE NO ME DİJİSTE!
VROOOOOOOOMMMMMM!

AHORA TU VER ARGA!

DİLSİZE ÇATTIK!..

ŞANA DİKKAT ET! ŞOFÖR BEY! ÇARPACAKSIN!

PUESTO KUE NOTE DISTE CU- ENTO.

NİÇİN VAZGEÇMİYOR? BEN ONU SOYMADIM KI...

YARDIMA İHTİYACIM VAR!..

KAÇMAK İSTEMEZDİM. AMA PANİĞE KAPILDIM-

LÜTFEN BIRAKIN. BİR DAHA DOĞRU YOLDAN AYRILMAM..

BENİ DUYUYOR MUSUNUZ?

CAAARRRK!

ALARM!.. HARİKA!

VALTER!

EVET STİV!

AiiiEEEEEEEEEEE!

SANIRIM, BİR NUMARA VAR.

KIRMIZI IŞIK YANMAK ÜZERE. GEÇTİM Mİ, SIYIRDIM SAYILIR.

DUR IRVING! KIRMIZI YANDI!

UMURUM — DA MI? ÖRÜMCEK ADAMDAN SONRA HER ŞEY VİZGELİR.

O SOYTARIYI TEKRAR GÖRÜRSEM...

OOO..!.. ÇÖP!..

GARRÇ!..

BU ÇÖP KAMYONU YABANCI GELMİYOR.

KRASS!

BU OTO-BÜS DE... BÜTÜN DOST-LAR BURA-DA!..

PLİNK!

SELAM. PARTİ Mİ VERİYORSU-NUZ ÇOCUKLAR

CUMP!

O!.. VALLAHİ O!..

ÖRÜMCEK ADAM!

ARTIK BU DİREK KİMSEYİ ENGELLEYEMEYECEK!

SANA PARAYI VEREYİM, BENİ BIRAK, ÖRÜMCEK!

TEŞEKKÜRLER, AMA İSTEMEM. VERGİM ARTAR. KURŞUNDAN KAÇARIM, AMA VERGİ MEMURUNDAN KAÇAMAM!..

BİNLERCE DOLAR KAZANDIRMIŞ OLABİLİR, AMA BANA SALDIRDI...

BİLET PARASINI ÖDEMEDİ...

VE AĞACI KIRDI!

VE RONOYU BAĞLADIM. BUNU DA UNUTMAYIN.

KUE PASA?

ARTIK BURADA MI OTURACAKSIN BAYIM.

YOO!.. KAFAMI DİNLEMEK İÇİN ŞEHRE DÖNÜYORUM.

ŞEHİR DIŞI ÖRÜMCEK ADAM İÇİN VAHŞİ BÖLGE SAYILIR...

UYKUSUZLUĞA ÖZEL YASTIK

Birleşik Amerika'da bir firma tarafından uykusuzluk çekenler için özel yastık üretildi. "Kokulu Yastık" olarak adlandırılan özel yastık torbası 30 tor bitki karışımının pamukla harmanlanması ile hazırlanıyor. Yastığı kullanan kişi, başını koyar koymaz, yastıktan gelen kokuların etkisiyle her denli şiddetli uykusuzluk çekerse çeksin gözlerini yumuyor. Yastığı üreten firmada, bu konuda çok iddialı konuşarak "uykusuzluk çeken bir kişi , bu yastığı başını koyduğundan en çok 10 kez gözlerini açıp kapayabilir." diyor. Kokulu yastik yönteminin 2.500 yıl kadar önce Mısır'da kullanıldığı ve üretici firmanın yastığı hazırlama aşamasında "uyku karışımını" oluşturmak için Avrupa ile orta ve Uzakdoğu'daki halk ilaçları ve sağlıklı bitki uzmanlarına danıştığı belirtiliyor.

ŞEKERİ KİM BULDU?

Araştırmalara göre şekerkamışından şeker elde etmeyi bundan 5 bin yıl önce Hintliler başarmışlardı. Buradan Arap Dünyasına geçen şeker üretim tekniği, İ.Ö. 300 yıllarında Avrupa tarafından da öğrenildi. Ortaçağ'da Avrupada bir kilo şeker beş altına satılıyordu. Başka deyişle bir servet değerindeydi. Yalnızca ilaç ya da baharat olarak kullanılmaktaydı. 18. Yüzyıl'da şekerpancarından şeker üretme tekniği bulundu 1709 yılında Berlin'de doğan eczacı Andreas Marggraf, şekerpancarında da şekerkamışındaki kadar şeker bulunduğunu saptadı.

TEMİZ HAVA KENTİ

Amerika'da yaygın biçimde sürdürülen "Sigaranın zararları" kampanyasında en başarılı uygulamayı Los Angeles Kenti gerçekleştirdi. Kent Belediyesi kararları uyarınca, Los Angeles, sigara içmeyenler için en ideal kent görünümü taşıyor. İşyerlerinde uygulanan sigara yasağı, sadece otellerle, barlarda geçerli sayılmıyor.

ÖZEL TUVALET DERGİSİ

Amerika'da tuvaletlerde okunması önerilen özel bir derginin yayınlanmasına yakında başlanacak. "Zaman kıymetli olanların gazetisidir" diye sunulan dergide sağlıklı yaşam, ekonomi, iç dekorasyon, halkın eğilimleri gibi konular yer alacak. 85 milyon tuvalet okuyucusuna hitap edeceği tahmin edilen dergiden, sadece abone olanlar yararlanabilecek.

Dünyanın en eski mesleklerinden biri

Avukatlık mesleğinin geçmişi dünyada, hekimlik gibi epeyi eskiye uzanır. Biri, insan sağlığına şifa arar, diğiri yargıç karşısında kendini savunmaktan yoksun kişilerin yardımına koşar. Zaten, latince kökenli bir sözcük olan avukat "yardım eden" anlamına gelir.

Avukatlık mesleği hukukla başlar. Ak sakallı koca Tarih'in anlattığı kadarıyla, ilk avukatları Roma'da görürüz.

Ne varki, bunlar hukuk öğrenimi yapmış kişiler değil, yargıç önünde savunması gereken tarafların eşi, dostu, akrabası olan ve ağzı laf eden kimselerdi.

Zamanla, bu kimseler arasında, 'Ama efendim, öyle bir konuşuyor ki, herkesin ağzı bir karış açık kaldı!" diye ün yapanlar, bu işi meslek haline getirdiler.

Bu meslek, Dünya Tarihinde ilk defa, 12.yüzyılın başında Fransa'da yasaya bağlandı. Sonra bu yasa, diğer ülkelere de uzandı. Toplumlardaki gelişmelere ve hukuktaki değişikliklere paralel olarak tekrar tekrar elden geçirildi. Bugünkü "Avukatlık Müessesesi" doğdu.

Bizde de kadılar önünde tarafları savunan kimseler, hukuk öğrenimi yapmış kimseler değildi. Bunlara, "muhami" denirdi. Yani yardım eden anlamına gelirdi bu.

"Muhani"ler için ilk defa 1872'de bir yasa çıkarılmış, "Mehakimi Nizamiye" adı verilen bu yasayla, o zamanki avukatlık bazı kurallara bağlanmıştı. Fakat, Türkiye'deki bugünkü "Avukutlık Müessesesi"nin temelini oluşturan yasa, Cumhuriyet'ten sonra ve yeni Türkiye'nin kurulduğu günlerde kabul edildi.

Söz konusu yasa "Muhakemet Kanunu" idi ve iki yıl sonra, 1926'da da, bu yasanın adı "Avukatlık Kanunu" olarak değiştirildi. "Muhami" adı tarihen karışarak "Avukat" oldu.

Baro'ya gelince:

Bu sözcük de Fransızca kökenlidir. Parmaklık anlamındaki Barre'den gelir.

Eskiden, mahkemelerde avukatların oturduğu bölümler bir parmaklıkla ayrılırdı. "Barre" denilen bu parmaklık, zamanla "baro" olmuştu. Bugün avukatların bağlı bulunduğu meslek örgünün "Baro" adı, işte o "Baro"dan doğdu.

Mesleğe başlayan avukatlar, Baro yönetim kurulu önünde bir and içerler. Bu and Şöyledir: "Kanuna, ahlaka, mesleğin onuruna ve kurallarına uygun davranacağıma namusum ve vicdanım üzerine and içerim!"

GİTAR ÇALMA

En uzun solo gitar çalma maratonunu, 16-27 Temmuz 1979 da, The Marc of Dimas'dan Rogers Mansfield, Ohio'da "253 saat 20 dikaka" ile gerçekleştirdi.

Selâm,

Çeşitli nedenlerle daha önceki duyurumuzu okuyamamış okuyucularımız için, yeniden bir açıklama yapıyoruz.

Örümcek Adam SÜPER Serisi'nin yayınına devam ediyoruz. 9. Cilt 10 Ekim Cuma günü çıkıyor, diğer sayılar da her ayın ikinci cuma günleri satışa sunulacaktır.

Süpermen ve Örümcek Adam'ın normal sayıları yine her ayın başında sizlerle birlikle olacaktır.

Süper serinin bazı sayılarını alamayan okuyucularımız, isterlerse bize 400 liralık posta pulu gönderdiklerinde, istedikleri sayı, hemen adreslerine postalanacaktır.

Normal sayılar için, 250 liralık posta pulu yeterli olacaktır.

Sevgiler
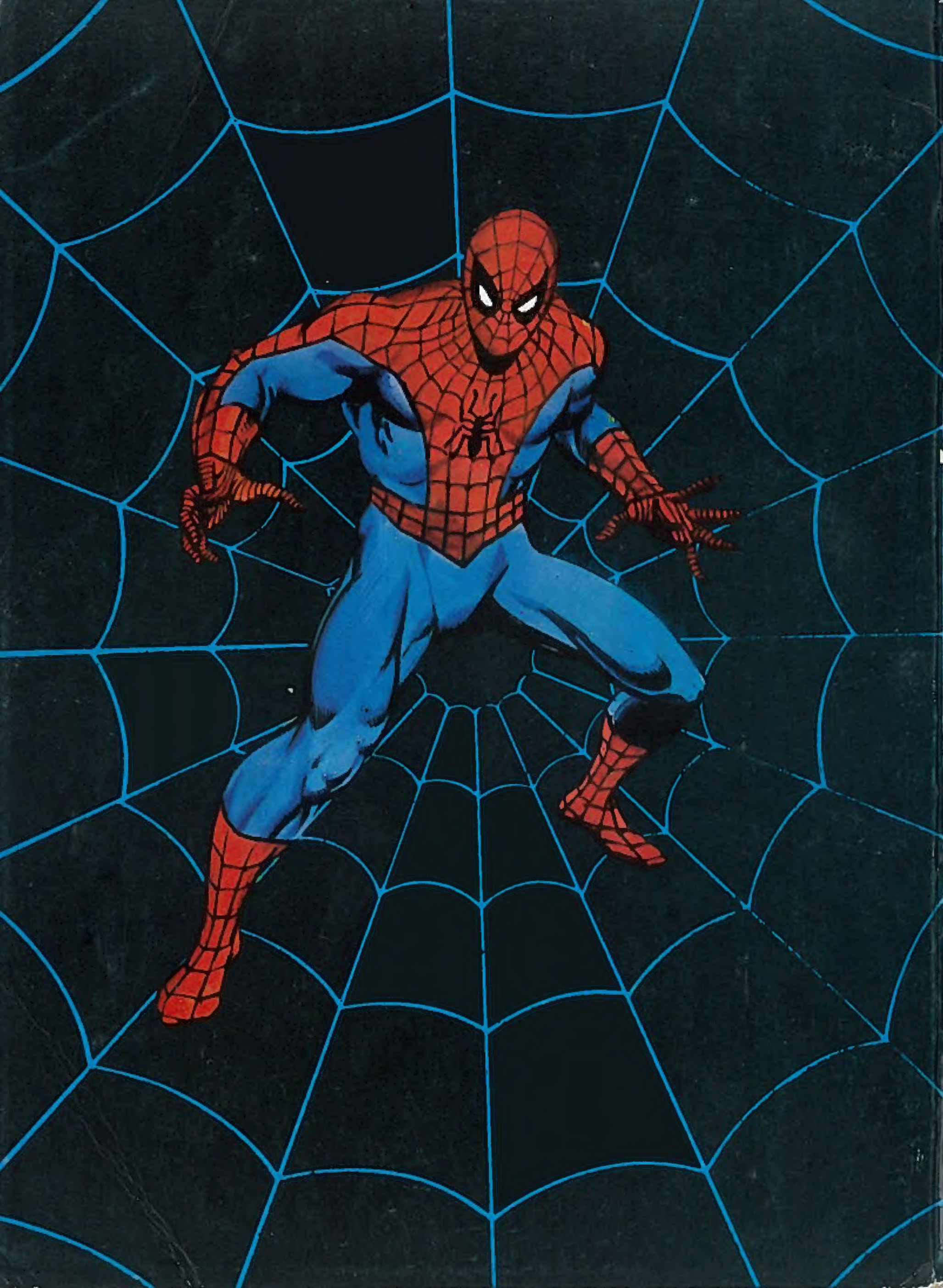
Not:Eksik sayılar için başvuru adresi
Başmüsahip Sok. No.11
Cağaloğlu-İstanbul